(第三種郵便物認可大正十一年七月廿四日) 發行人 王一平 編輯人 金念曾 印刷人 金念曾

滿洲報

(本報價目)每月一圓三角 六個月七圓二角 全年十三圓八角(報費先惠郵票不收(外國除日本都加郵費) 廣告刊費)一行十二字起碼二日每行一圓 特別地位加倍 長期者另議 以上俱以現大洋爲本位但朝鮮臺灣日本及其他國即以日本金幣爲本位

發行所 中日合辦 滿洲報社 大連市山縣通一四二番地

電話 編輯部(長)七五一三番 經理部 四〇三四番 社長室(長)二八一四番 振替貯金口座(大連)三七二番

THE MAN CHOU PAO 142 Yamagatadori Dairen Manchuria China.

昭和六年九月十五日

粵三路侵湘
衡州將大戰
中央開衡嚴陣以待
必要時何應欽赴長

粵桂軍分三路侵湘左翼白崇禧中翼李揚敬出彬州右翼余漢謀出安仁第一步以余師占衡州陷耒陽杭寧兩粵軍與中央双方均以衡州爲目標中央開衡州更充分準備嚴陣以待(十四日北平專電)

北平十三日上午八時電中央調劉赤軍一部及討石各軍開湘邊增防何應欽必要時赴長沙坐鎮

南京十二日下午八時復旦社電軍息粵桂犯湘中央非到不得已時不用兵現右翼劉赤軍一部及討石各軍將入湘協同四路軍防守湘境何應欽必要時將入湘坐鎮

又電王家烈代表徐朝先十二日由滬來京將謁蔣報告防務據謂桂逆雜軍犯湘無具體計畫對直攻衡州或由寶慶北進尚爭執未定如逆軍由敝部防地洪江一帶經過則必痛加打擊

李石曾談將赴京
張亦允赴全會
閻如來平即由徐永昌電請赦
並准赴西北辦實業

據李石曾談云本人與張繼吳鐵城即將入京出席四中全會又該會開幕時張副司令亦允出席閻錫山自表示三點以後副座及一般人均以爲閻如能來平當由徐永昌等電請中央發下特赦令並准其赴西北與辦實業云云(十四日北平電)

全運省選田徑之成績
打破華北紀錄者五項
蕭于劉宮張等名將均當選
大連水陸男女選手均入選

遼寧參加全運之省選預賽情形連日已經本報次第披露矣及十四日天氣涼爽仍由午前九時繼續比賽是日來賓較前數日更多茲將各項成績錄左

△百米決賽 一、吳景耀 二、陳國俊、三、王光碧成績十一秒六

△男子高欄決賽 一、蕭鼎華 二、張齡佳 三、劉仁秀、成績十六秒

△女子百米決賽 一、高金翠 二、陳英蘅 三、李鳳英、成績十四秒七

△男子擲鐵球 一、宮萬育 二、周連增 三、劉鈞泰、成績十一米七七

△男子中欄決賽 一、張守仁 二、梁德彰 三、宋玉泉、成績一分十分之九

△女子五十米決賽 一、孫鳳雲 二、胡素芝、三、龍文彬、成績七秒六

△女子五十米二次決賽 一、曹桂芳 二、韋樹楷 三、景秀坤、成績七秒七

△女子五十米三次決賽 一、劉娥皇 二、冷晴昧、三、于乃如、成績七七秒六

△男子四百米決賽 一、于希渭 二、王宣基、三、劉文明、成績五十三秒六

△男子四百米二回決賽 一、熊關清 二、蕭吉德、三、王立範、成績五十四秒

△男子四百米三回次賽 一、劉長春 二、姜雲龍 三、吳春甲、成績五十一秒八

△男子千五百米決賽 一、于希渭 二、李國華 三、高玉林、成績四分廿七秒

△女子鐵餅決賽 一、馬子駿 二、劉佳恩、三、陳英蘅、成績九米四、五

△女子五十米決賽 一、劉娥皇 二、孫鳳雲、三、曹桂芳、成績七秒五

△男子四百米決賽 一、劉長春 二、于希渭 三、熊漢英 四、姜雲龍、成績五十一秒八

△女子跳高決賽 一、劉佳恩 二、高金翠、三、馬子俊、成績一米二五

△男子三級跳決賽 一、蕭鼎華 二、傅寶瑞 三、王恒泰成績十三米三七

△男子鐵餅決賽 一、周連增 二、張齡佳 三、劉鈞泰 成績三五米

△男子跳高 一、傅寶瑞 二、蕭鼎華張齡佳(兩名)三、王恒泰 成績一米七一

△男子二百米決賽 一、吳景耀 二、徐德本 三、王宣基 成績二三秒五

△女子二百米決賽 一陳英蘅 二、李鳳英 三、高金翠 四、冷晴昧 成績卅一秒四

△女子跳高 一、劉娥皇 二、胡素芝 三、劉佳恩 成績四米十

△女子低欄決賽 一、劉娥皇 二、景秀坤 三、高靜岩 成績十五秒四

又此次比賽成績中打破華北記錄者計有中欄張守仁高欄蕭鼎華八百米于希渭鐵餅宮萬育四百米劉長春諸君云又此次大連選手女子水陸均已當選定於十四日晚回連云(駐瀋陽特派員馬星垣十四日午後四時半電話)

副張出院在即

張副司令決日內出協和病院入順承王府靜養兼理政務云(十四日北平專電)

閻表示不危害國家
何必使離故土
徐永昌對記者談話
晉將仍謂服從並保和平

北平特訊、粵方出兵以後、北方和平、與閻瑪離晉問題頗爲各方注意、中央以北方重任、完全交付張副司令、張亦鑒於內憂外患天災人禍[illegible]並至務使北方安定、不受粵事影響、俾維國本、而安閻閥、迭與各將領談商結果、各將領深明大義、均表示服從總副座、一致維持和平、惜與北方治安有連帶關係之閻瑪離晉問題至今尚未解決、各方對於閻瑪、向主積極促其離晉、而事實上、閻瑪之離開山西、一時萬難實現、故能者自能、留者自留、演成懸而不決之局面、現在赴晉接洽之徐永昌代表黃臚初、仍在太原、傅作義業已赴津、楊愛源稱病謝客、張副司令十日曾召徐永昌談話、詳詢山西近況、對于閻事、復作一度磋商、仍未達到可以解決之程度、十一日下午四時、徐在瀛寰飯店接見記者、據談、黃臚初赴幷後、迭有電報到平、閻先生表示、在晉閒居、決不做危害國家事、希望國人對彼亦加原諒、張副司令對於閻事以中央意思爲意思 余曾幾度晉謁、有所談論、特赦問題、前僅於私人之間、略形提及、現已擱置、一般以爲閻先生回國、即帶有危險性留晉居住、總覺不妥、惟余個人觀察、閻先生如有特別企圖、當於石友三發動之際或於其他相當時期返國、其歸也適在石變勘定以後、足見其無何種企圖、且閻在山西所與往來者、均係故舊、設或再至大連、則包圍之者盡屬何人、不難想像、其危險較在山西更甚、何必非使之離故土而出洋而租界不可也、大連至山西、往返僅數小時(指乘飛機而言)其去其留、所爭者不過數小時耳、又何必斤斤於此、抛見如此與一般人之見解相較、未知孰是、維持北方和平辦法、余不甚深悉、僅就所知者而言山西各將領、絕對追隨副座、維持和平、駐山西之客軍、羅炳勛高桂滋兩部、業已開出、宋哲元部正在開拔中、各部客軍、開出以後、留晉軍隊、尚有十萬之衆、餉糈之費、仍屬不貲、山西省府改組、並無所聞、晉鈔整理、俟返平時、邀請專家調查以後、詳細規劃、總有辦法、粵事略有聞知、詳情尚不明瞭、至余返幷日期須俟各事解決以後始能定奪云

重光日使赴國府
向蔣呈遞國書
十四日午前十一時半舉行

重光公使十四日朝來京午前十一時半於國府大禮堂向蔣主席呈遞信任狀矣(十四日南京專電)

中村案之判明
到底須待第二次之調查

日本方面指爲與中村上尉事件有關係者屯墾軍第三團代理長關玉衡氏今明日中可抵瀋陽前傳派往洮南之某上校電稱日本側前次盛傳中國當局接到調查隊之重大報告頗爲狼狽及關玉衡逃往蘇公府等情形完全屬於謠傳總之此事如何須候第一調查隊歸瀋後始能判明云云(十四日遼寧專電)

吳鐵城等對粵方
再電呼籲和平
出兵湘贛無異與同胞爲難

南京十二日下午八時電、中委李煜瀛張繼、吳鐵城等、十日致電粵中、呼籲和平、幷將原電致稱、茲錄如下、限即刻到南昌蔣主席鈞鑒、口密、頃與石曾溥泉先生致粵中一電、文曰我國天災人禍、內憂外患、爲歷史上最嚴重之時、此雖因連年戰事未能和平建設之所致、要亦爲吾黨同志不能團結努力之結果、方自諉之不暇、補救之不遑乃兩粵忽有聯合出兵湘贛之舉、惡耗所播、全國震驚、須知此時出兵無論理由爲如何、是無異乘國家民族之危而與我全國同胞爲難全國正商反日運動、而粵中則以陳劉聘問東隣、全國方謀和平救災、而兩粵則聯合出兵湘贛、其何不審時度勢、一致於此、總理有知、當亦所不許、諸同志縱不爲國家民族計、豈可不稍留餘地、與國人相見耶、願諸同志爲黨國捐棄嫌隙是非之成見、鼓起臨崖勒馬之勇氣、化干戈爲玉帛、一轉念間耳、披肝瀝膽、含淚陳詞、爲被災難同胞最後呼籲、不勝待命之至、李煜瀛張繼吳鐵城叩灰等語、謹以奉聞、鐵城叩灰印(十日)

新都水災奇重
成賢街夫子廟積水仍未退
江心洲災民數日不得一飽

南京通訊、江寧縣屬上新河對岸江心洲、月前圩堤潰決田廬淹沒、牲畜殆盡、佃農死亡、當時尚無統計、倉猝之間、奔赴較高之處、苟延殘喘、復於八月二十四夜狂風怒吼、所有遷居之佃農、悉被巨浪捲去、幸有拖木排小輪數艘、見義勇爲、冒浪往救、卒救千餘人、前後兩次死亡、約百餘人、該災民等經江寧縣指定江東門北河口空地爲露宿之區、閱數日來、不得一飽、該災民等爲求生起見、將親至首都水災救濟會請賑云

入秋後、江潮繼續增漲、京市城內黃埔路成賢街夫子廟三處、積水最深、市工務局雖已舉行排水工程、但效力甚微、而城內積水各處、因天晴日久、濕氣薰蒸、臭味四溢、既難安居、衛生上尤時着發生危險之虞、無不叫苦連天、且以市當局排水無效、亦若積水無退消之望、尤爲苦悶難堪、現成賢街附近自教部以北、譚氏宅邸以南、積水既毫未消退、附近中央大學、又因水而展期開學、但尚未聞市當局有該地排洩積水之謀、學從當局與各學生、均焦灼萬分、對市當局、亦不無怨望

又據工務局報告本市積水自工務局在西水關及文津橋兩處築壩裝設抽水機十五架、日夜督工趕抽、連日已逐漸低落現値江潮大漲、城內之水、反較城外爲低、此即抽水成績、茲聞該局逐日測量水位、城外爲四四、四七零公尺、城內爲四四、二五六公尺、相差二一四公尺、約合八英寸云

行政院近以首都水災奇重、賑務極關重要、惟賑務事權貴乎統一、以專責成、而利進行、爰即通令京中各機關今後舉凡本京之一切關於賑務事項概歸賑委會及京市府所組織之首都水災救濟會辦理、以一事權、而利賑務、昨日市府已遵令轉飭所屬遵照辦理云

首都水災救濟會、昨(五日在賑務委員會會議廳舉行成立會、出席者徐日從、社會局代表、朱邦達、衛生局代表、謝貫一、警察廳代表、李白懋、市黨部代表、林瑞書、工務局代表、殷文駿、首都衛戍司令部代表、孫亞夫、洪文孫、社會局代表、張世恩、賑務委員會、主席、郗祖齡紀錄黃毅、開會如儀、討論事項 一、決議修正通過本會組織章程 二、第八屆第五所報告漢西門外災戶九百餘戶、災民四千餘人請救濟案、決議、依調查後即放 三、下關各界救濟水災臨時委員會請接收案、決議推定社會局李局長首都警察廳謝科長、郗科長會同賑濟股前往接收、四、決議、推請常務委員面謁宋委員長、報告京市災況及災民數目、並請繼續撥欵 五、決議、請衛生股擬俱災民防疫計劃、下次提會討論 六、決議、本會及各股印信交總務股妥辦

意欲自當警備
日本林總領事訪問榮臻氏
以爲滿蒙馬賊跋扈

日本駐遼寧林總領事以爲最近滿蒙地方馬賊跋扈擾亂治安不祥事件頻發十日曾訪問榮臻氏說明此事藉喚起遼寧當局之注意日本外交當局現已藉口對此事件頗爲憂慮若果今後馬賊依然橫行至依賴中國當局警備實力不能鞏固可靠時日本側除決意斷然自當警備之外別無他道自決定此方針後即發出訓令致駐滿蒙各日本總領事等說明此旨云(十四日東京專電)

陳興亞已出發
負調查中村事件之使命
率十餘人赴目的地

負帶中村上尉事件最後判定之重要使命東北憲兵司令陳興亞氏率領憲兵少將雷成恒等十數人於十三日早九時由瀋陽車站出發乘特別列車直由打通線赴目的從事調查此案眞相云(十四遼寧專電)

滙豐投資北滿

滙豐銀行爲謀發展北滿一帶之林業工業漁業牧畜農業建築交通諸事業對於凡有確實之保證及擔保者即行無限制之巨額投資迄今該銀行貸出額每份約十百元總額達一千四百萬元云(十四日哈爾濱專電)

林德伯夫婦飛抵大阪

美名飛行家林德柏夫婦架乘其愛機於十三日午後三時二十八分鐘已平安飛抵日本大阪矣(十四日大阪電)

四全大會
經費縮減

南京十二日下午三時電、國府十日訓令行政院、四全大會經費、縮減爲三十五萬六千六百七十二元、飭轉財部知照

高考及格者
由銓敘部 擬具分發

南京十二日下午五時電、高考人員分發及任用規程各十一條、今公布、及格人員應向銓敘部領寫志願書、呈驗象片證書、及學歷經歷證件由部擬具分發清冊、呈院轉府核定頒發分發、憑照依限前往分發機關報告、考列最優等者、以薦任官任用、遇缺儘先實授優等薦任盡先試署、中等僉任委任官滿一年者、與優等同、其餘以薦任官學習、學習或試署期均爲一年、期滿成績優良、依次升署或實授、學習期支薦任分級俸三分二以上、試署支分級俸如係現職人員、留原機關服務 其俸級較規定爲高者、依其原職支俸

國府命令

南京十二日下午七時電、國府十二日命令(一)商震着給與一等寶鼎章 此令(二)茲制定第一屆高等考試及格人員任用規程第一屆高等考試及格人員分發規程公布之此令(三)特派王龔藻祥嶺爲導淮委員會委員此令(四)首都建設委員會主席蔣中正呈稱李捷才另有任用請免本職應照准此令(五)首都建設委員會主席蔣中正呈請任命酈賢明爲首都建設委員秘書應照准此令(六)兼行政院院長蔣中正呈據財政部部長宋子文呈稱魯豫區濟南分區統稅管理所副主任鄭惠康久未到差請免本職應照准此令(七)任命余鑄芳爲軍事參議院參議此令(八)任命謝屋爲軍事參議院參議此令(九)任命張維翰爲國民政府文官處參事此令(十)任命孫洩爲軍事參議院參議此令(十一)財政部參事溫毓慶因病辭職溫毓慶准免本職此令(十二)任命鄧勉仁爲財政部參事此令(十三)兼行政院院長蔣中正呈據財政部部長宋子文呈稱秘書鄧勉仁另有任用請免本職應照准此令(十四)任命方妨爲陸軍第十三師司令部參謀長管春藻爲陸軍第十三師司令部參謀處長熊脩爲陸軍第十三師第三十八旅司令部參謀此令(十五)任命孫經武爲豫陝晉邊區綏靖督辦公署副官處處長毛龍章爲豫陝晉邊區綏靖督辦公署經理處處長任右文爲豫陝晉邊區綏靖督辦公署軍法處處長此令

勸募六省水災急賑義捐啓

民生不幸災禍相循去年西北大鬧旱荒今歲東南又遭水患自古水火刀兵四者同稱浩劫而水乃居首列蓋因他種偏災皆於後來補救唯水災則目前之顛沛流亡既須拯濟善後之撫綏安輯尤費籌維連日迭接濟寧幷上蚌埠等處水災急電以及大通阜陽徐州合肥安慶鄭州南京等快郵代電皆以災太重災區太廣紛求急賑情詞迫切以上僅就接到乞援求助者之函電而言其他黃武漢危機湖南巨浸連日報紙電傳災在傷心慘目其次自黃河沿岸豫魯兩省縣城巨鎮多數被實更自揚子江上游並各江各湖同時暴漲以致災區廣大達十六省實爲有史數千年來稀逢之浩劫因此大連市十一機關聯席會議僉以恤鄰尚有同情何況同胞遭難特籌急賑募集義捐明知大連市面正苦蕭條工商各業皆不景氣然尚能安居樂業竟勝災地之人試思繁華城市大水一至漂沒無存其中省食儉用艱難積蓄之產業資財到時亦難自保一經設身處地則一惻隱之念油然自生正宜量力隨緣同襄義舉有賜一元能救生一命早一日即全活千人敢乞各解義囊並求速賜拯濟多數固善少數何妨救災如救火早一刻見一刻之功即請送交大連華商公議會或由發起各機關代收每日由後援之泰東滿洲關東三報刊佈芳名以昭信守救患孔殷無任翹企禱祝之至

發起者

大連華商公議會 山東同鄉會 中華青年會 劉家屯商民聯合會 萬國道德會 中華基督教青年會 西崗華商公議會 世界紅卍字大連分會 西部商民公議會 寺兒溝商民會 四明會館

後援

泰東日報社 關東報社 滿洲報社

四洮鐵路警務段廣告

案查本段因成立鐵路警察教練呈奉令准招募學警三十名業經佈告在案茲經依期考試評訂事計正取三十名備取十名除未經取錄者將報名費及證件一律發還外所有正取各警着均至本段傳達室領取保結限九月十五日以前覓具妥實商保呈繳來段以便入學如逾期不到即由備取各警依次傳補切勿延誤致貽後悔切切之此告

取錄姓名列下

正取三十名

曹文華 劉守先 王廷貴 孟九如 郭興 胡雲漢

李德深 張文陞 王成書 于桂林 王福祥 徐永貴

李汝甯 陳鳳鳴 王春生 孟廣志 王作孚 李學年

馬俊山 胡景全 羅桐年 孫裕孝 任廷珂 李殿新

孫鴻業 李家翔 孫桂茂 史永禮 李允海 楊樹新

備取十名

張興久 齊亨陽 常煥章 郭應新 韓耀宸 朱存慶

宋永馨 孫國璽 劉樂昌 張文蔚

中華民國二十年九月九日

四洮鐵路管理局布告

爲布告事查本局前頒發各員司佩帶銀質鐵藍四字圓形徽章已經多年茲因多有遺失誠恐有不肖之徒頂替佩帶此項舊式徽章發生流弊業經呈准一律繳銷作廢如再有佩帶者亦不發生何等效力合行布告仰各色人等一體知悉特此公布

中華民國二十年八月十九日

洮昂齊克鐵路標購工務機務材料廣告

本路標購工務用線路用品五金工具雜品四類機務用水道材料雜品色彩塗料電氣工具五類材料如有願承辦者可向本局材料課或駐瀋材料轉運所領取標單及招標簡章定於九月二十五日下午二時在遼寧省城大西關成平里齊克駐瀋材料轉運所當衆開標投標商家於開標時須繳押標欵現洋三百元中標即作承辦押欵未中者於該標解決後如數發還特此佈告

家主蔣邦彥

被強盜川崎等慘殺連傷二命一案曾經檢查長以強盜殺人請求死刑提起公訴由地方法院判以無期徒刑檢查長因判罪太輕提起上訴足見日本文明國家有司法獨立之精神不偏不私甚爲感激杳中國匪人殺死日本吉田警察及日本人者均判以死刑況強盜殺人罪無可減此各國之通例爲此泣懇求日本司法者主持公道迅速判以極刑死刑實爲德便哀哀上呈

未亡人 蔣王淑英 蔣瑞蘭 謹上

壽民藥房遷移廣告

本藥房定於夏歷八月初六日遷移監部通一百番地即日開市謹此布聞

壽民藥房啓

遼寧南滿站中華商務會代收賑欵啓事

啓者本會現在成立漢口賑災會除將各界踴躍參加外本站大慈善家有願加入者新速加入如願捐欵者亦可送由本會代收以成善舉此啓

邊業銀行廣告

本行資本國幣貳千萬圓呈由政府核准享有發行紙幣代理國庫特權專營各種存欵放欵匯兌貼現及普通商業銀行一切業務匯水利息外克己辦事手續尤爲敏捷如持本行劵作匯東三省境內各地分行一律免收匯水倘蒙賜顧無任歡迎

總行 遼寧省城大南門內路西德隆店胡同

電報掛號 九九九九 電話 總裁室(四五六四) 經理室(四六五七) 營業室(四六五八) 傳達室(四六〇七) 日本長途電話(二四五八、三〇七三)

天津 上海 大連 營口 安東 錦縣 四平街 新民 遼陽 吉林 長春 通遼 哈爾濱 安達 綏化 雙城 黑龍江 洮南 遼源 開原 海城 西安 山城鎮 新立屯 公主嶺 撫順 法庫 北平 昌圖

逕啓者本行[illegible]現大洋元角券及京津通用角券除在遼寧本總行營業時間隨時兌現外並委左列各商號代兌

代兌處 遼寧省城大西門裏商業銀行 遼寧省城大北關下頭福勝公

倉庫 本總行設有倉庫辦理貨物押欵

各出互讓誠意
圖謀解決滿蒙懸案
日外相對華外交之談話

日本外交當局鑒於所謂中村上尉事件解決與時局問題聯帶的趨於進展擬乘此機會促進中日間多年懸案之滿蒙問題達到解決目的故幣原外相於十二日訓令日本駐華各總領事及外交官遵照此旨與中國側開始外交交涉並發表左之簡略談話

中日兩國均將滿蒙問題之根本論拋棄不講專從枝葉方面互相闇鬭致將此問題幾爲困難化不知國際間無論何種外交交涉之最要點在彼此互示謙讓誠意圖謀解決結果双方必均受益非淺現今日本對於僑居滿洲鮮農及中國側增收大連港出入口稅並滿蒙警備以及其他關於滿蒙諸問題之外交交涉爲限願照歷史的特殊情形於最近即與遼寧當局開始交涉拆衝解決云云（十四日東京專電）

若槻謁元老歸途謂
中村上尉事件
依外交常軌折衝中
武力解決云者乃輕率言論

日本若槻首相十三日午後二時親到御殿場西園別莊晉謁西園寺元老報告江木鐵道大臣辭職關聯於現內閣之改造及整理行財兩政並裁廢三部等案之方針此外彙磋議中村大尉事件滿蒙問題對策共會談約一小時有半始行辭出四時二分鐘由御殿場乘車出發歸京茲將該首相在車中對訪問記者發表對於時局談話中有關中日間問題一二要點譯誌於左

本人晉謁西園元老與陸軍大臣南氏日前謁見元老並無如何關聯改革軍制案因軍部與政府間尚有困難情事橫亙其中故意見未能一致中村上尉事件當然依外交常軌交涉目下正與中國側當局折衝中無論其屬於軍人或非軍人所謂直接以武力解決云者乃輕率妄謬言論總之政府對於此案抱定愼重考慮解決之策爲一定不移方針云云（此外其他談話從略）（十四日東京專電）

蘇俄密令東鐵俄人
暗探中日糾紛
乘此機會大肆活動說

據日本某方面確實消息蘇俄政府乘中村事件發生後中日兩國間糾紛進展之此時似已探令中東鐵道俄國人幹部密密關於此一切事件以中東鐵道管理局長魯太伊氏爲中心人物設置一大調查機關彼等已於二三日前作第一次會合討論一切其目的在乘此滿蒙混亂時期大肆活動挽回共產主義之經濟勢力云（十四日東京專電）

甘地已抵英境
其裝束與平時無異

印度國民會議派總帥聖雄甘地氏十二日已抵英國境內之篤敦縣佛阿孤斯頓港降船數分鐘前多數之印度人及該縣之英國要人多在岸傍恭候表示熱烈歡迎當甘地出船艙及降船時歡呼之聲震人耳鼓甘地裝束與在印度出發時無異頭上剃的光亮恰似寺廟僧人身不着衣腰纏大白布一方各歡迎人及在岸傍觀望者突覩甘地此種稀罕巧妙之姿無不驚異含口微笑甘地降後與歡迎者一一握手爲禮畢即乘自動車出席苦克加教徒舉行之歡迎盛會席上演說英國與印度双方應執之正當態度並英國對於豫算應斷然以公正均衡爲主自甘地降船及蒞臨歡迎會講演畢散會爲止自始至終其一種忽容不迫舉止安詳氣宇軒昂和靄可親之偉人態度眞有令人佩服敬畏之處云（十四日倫敦專電）

奧國革命勃發
政府派軍三營鎮壓

奧大利亞國政府與左翼派成立採用經濟妥協政策斯太伊里亞地方各區役所及各教會教徒於十三日午前三時起共同奮起反對政府此項政策並逮捕社會主義區長實行小規模革命奧政府當局當時派遣警官憲兵步兵三營前往鎮壓革命軍勢力微弱不能抵抗即退却現已鎮定云（十四日維也納電）

墨國加入聯盟
經國聯總會通過矣

國際聯盟總會十二日開催第六次會議時對於墨西哥加入國際聯盟總會案經全體各國代表滿場一致可決通過矣並議決招請墨西哥國政府即時派代表參加今次國聯總會云（十四日日內瓦專電）

塚本關東長官歸任

滯留日本東京之關東廳塚本長官於十四日早已由東京車站乘車出發西下豫定十六日正午由神戶換乘出帆之烏拉爾丸輪船就渡滿歸任之途云（十四日東京專電）

何鍵電政府當局
報告湘南無慮
粵軍逗留宜縣不敢急進
伍廷颺已銜命到粵

上海特訊、何鍵電京、粵方犯湘顏百剛部、逗留郴宜間無急進模樣、此間已安爲防範、決可無慮、蔣接電後、甚嘉慰、漢長之行延期、（十四）並將出席中央黨部紀念週、報告對粵問題、南昌行營職務、暫由熊式輝代行、漢口特訊、粵軍犯湘、形勢已急、李揚敬余漢謀等部、聞已由廣州出發入湘、唐生智已開入湘南郴州一帶、唐任逆軍前敵總指揮、何鍵九日電漢、謂湘南防務鞏固、粵軍一時不敢大舉來攻、如再前進、亦必集全力以挫其鋒、吾負守土之責、決不容逆軍在湘逞其兇焰云云、聞蔣以湘南有備、一時不急離京、西上之期約在刪十五後、官方公布消息、何鍵電告、粵方李揚敬部已進犯郴州、以鄧浩爲攻湘總指揮、行營已令派吉往岳州築防禦工程、徐承熙駐岳督工、另令武漢要塞司令部修築附郭各堡壘、我方早有充分準備、當靜以待之、蔣定（十一日）晚離京、往南昌或當過漢一行、余漢謀任前敵總指揮、唐生智佳（九日）抵坪石、蒸、十日、入郴、黃紹、由九日萬港同犁母、攻衡兵額定三雄十三號可接觸、寒、南京特訊、中央對粵事仍希望能得和平解決、惟粵軍已犯湘邊桂中央不能不執相當之措置、當局對軍事概觀、一方預計兩月內可定全局、一方於救災剿赤工作仍當繼續進行

香港訊、十九路軍由定入和平、該縣無軍隊駐守、縣長潛逃、聞已與黃任寰師發生小接觸、汕謠言甚盛、黃光銳定十一日率第一隊飛機赴韶、二軍四師孔可權巫劍雄南圍十日出發韶關、伍廷颺赴衡嶽晉見蔣光鼐、由滬到粵、即赴頤養園與陳可鈺香翰屏商和平、聞頗有辦法

時事分類月刊
觀海第二期
現已出版內容較前尤爲豐富

（上海通訊）觀海時事分類編集月刊 上海寧波路四十號 爲諸節省閱報之時間經濟腦力及便利新聞之保存考查測覽起見爰集本國各地報紙總其綱要並其菁華分類編纂彙成一跌內附索引每月出版一冊定名觀海其第一期七月份業于七月卅一日出版頗蒙各界人士之贊許兹悉其第二期八月份亦已出版本期內容軍之上期尤爲豐富閱于萬案鮮案之新聞詳加搜集敘述無遺以供關心國事及注意外交者之研究閱其售什爲每冊零售一元五角全年訂閱十二期爲十二元云

規復外蒙初步
中央核定辦法大綱

南京快訊、蒙藏委員會於六日舉行第九十六次會、出席委員巫明遠、棍却仲尼常十餘人、主席馬福祥、行禮如儀、玆錄決議案如下、一、本會蒙事處提、奉行政院訓令、准中央秘書處函、爲關於規復外蒙初步辦法大綱一案經中央核定三項、准函前由令仰該會遵照辦理一案、決議、第一條、各行蒙邊各省遵照辦理、第二條、登記監察、責成各蒙旗辦理、惟設立通訊處經費應造具預算呈請核發、第三條、與中央訓練部會商辦理、二、本會蒙事處提、准綏遠省黨務指導委員會函、請轉函北平塔王府、通知阿拉善王、務將被押黨員德毅忱早日開釋實爲黨便善情一案、決議、咨請寧夏省政府查明情形、秉公辦理 並令阿拉善旗照辦、三、本會總務處提、據青海代表錫呼圖、呼圖克圖等呈請宜布西藏會議開會日期、並請招待藏情、擬請提交常會核議決定案、決議、指定棍委員、巫委員副委員長、三處處長、參事秘書等審查由副委員長召集、提出下次常會核議、四、副委員長交下本會委員及職員請假規則草案提請核議等因一案、決議、修正通過、五、本會蒙事處提議擬具蒙旗教育行政委員會組織大綱、提請核議一案、決等情議決、修正通過、會商教育部辦理

秘密赤化中國之
牛蘭陰謀犯案
中央公布重要文件

（前續）

（一）第一次全國蘇維埃代表大會之意義及其選舉運動第一次中國農工兵蘇維埃全國代表大會召集之期、正當無產階級領導下之中國蘇維埃革命運動向帝國主義的國民黨之反動政治猛烈進攻之際、亦即在帝國主義列强與國民黨軍閥聯合之攻擊蘇維埃之際、大會之目的、在統一並鞏固全國蘇維埃之政權以及樹立蘇維埃中央政府專政下之農工兵最高權力是以所有籌備委員會及革命團體、應嚴密民衆選舉運動之組織

（二）選舉運動之性質及其任務在階級爭鬭之現時期所舉行之全國蘇維埃大會選舉運動、其目的在進行階級之組織以及樹立勞工群衆之政權

（三）選舉運動之階級的觀點選舉運動應于勞工群衆之間實行、而無產階級之領導權在此種運動中、應有充分的保障地主壓迫者工廠及商店主人盤剝重利者富農以及一切反動份子、應剝奪其選舉權、使彼等不能參助蘇維埃機關、而損害農工之專政

（四）關於選舉運動宣傳工作宣傳工作應有系統、有責任心之人、方可派其擔任此項工作、宣傳工作包含宣傳文字之散發、演講隊之組織、壁報會及平民學校之設立、以及通信機關之設立

赤工會應於工廠工人及商店職工之間設法宣傳、並于每一工廠或商店中組織一宣傳部、並應以蘇維埃區域內工人享有政權與良好之生活等語告之、農村赤色組織、應煽動農民拒繳賦稅與佃租、並拒償債欵

兵士間應有竭力之宣傳、使彼等明瞭蘇維埃區域內兵士所受之良好待遇、從恿彼等隨帶軍器離職而入紅軍

（五）選舉運動與群衆爭鬭、選舉運動之進行、應以使民衆之經濟爭鬭變爲政治爭鬭爲目標、尤須注意水手兵士工廠工人以及鐵路工人

（六）選舉運動中之民衆組織一、將群衆吸收於赤色組織中、二、發展並擴充非蘇維埃區域內赤色農民之組織、三、軍隊中組織兵士委員會四、鞏固貧民會、革命互助會、反帝國主義聯盟、以及革命學生聯合會之組織、

（七）選舉之方法

各團體應分別開會選舉參加選舉運動之代表、選舉人應予以警告、務必審愼舉有資格之人爲代表

（八）普選大會之預備

普選大會之預備事宜、應組織一籌備委員會辦理之、普選大會開會時、應派糾察隊及童子團維持秩序

（九）參加第一次選舉代表之工作

該代表應擔任下列工作、一在工廠農村及兵營中以事活動、二、招募赤工會會員、三、宣傳全國蘇維埃代表大會、四、募集選舉運動經費

（十）末次選舉後全國大會之工作

末次選舉完成後、全國大會應招待新選代表、使其熟悉蘇維埃職務之詳情

上述綱要、須由所有選舉運動籌備會委員嚴格遵照辦理之（未完）

魯滁平不復辟
並定期返贛及剿匪捷音
行營限令肅清散匪

南京訊、魯滁平定二三日後返贛辭意打銷、南昌電總部息赤匪近日勢瀕危境、不絕派人暗中輸誠襲東南散匪、已紛竄零都興國間、行營令前線各將領、限日內務將各地散匪肅清、早日結束剿匪軍事、粵桂軍破壞和平、稱兵犯湘、中央早有充分防範解決指日可期、決不致延長戰禍

南京軍息、殘匪主力萬餘人、現匿興國之老營盤長迴口高興于西南北一帶村落、興國殘匪不支、紛向長遲口與我十九路及第九師激戰、潰竄、我軍正在追擊中云

南昌行營息、我十八軍陳誠部、襲取瑞金城、俘留守殘匪六百餘、輜重甚多、十九路軍乘勝向會昌進展

上海得南昌電、蔡廷楷電、部隊離會昌城僅數十里

匪第三軍殘部及十二師獨立師等六七千人、三日辰刻自興國石龍村被趙觀濤部擊潰後、竄至崇賢方太等處、經令毛沈各師追截、匪特驗頑抗、四日辰刻起激戰至申刻匪陣動搖、狼狽西竄、我軍乘勢痛擊、伏軍齊起合圍、斃匪無數、截獲肉票四名、槍械輜重待查、又沈師五日繼續搜剿、捕獲散匪四百餘名、鼎文電告、興國餘匪二萬餘、匿居山谷、業經我軍將交通要道切斷、散股大半已肅清

六省水災
義捐芳名

八、西崗公議會經收

福興成十元 任華堂一元

鄒本陞壹元 湯子衡六毛 常仲起四毛 盧際唐二元 魏振全壹元 張鳳山四毛 李紹奎二毛 同盛合二十元 盛業錢莊三十元 遲不璐壹元 姜希貴四毛 任善彰壹元 史鴻群二元 蔣木鱗六毛 劉永章壹元 劉大江壹元 黃殿富四毛 董景元四毛 郭永高五元 三義興二十元 劉萬興一元 陳中惠壹元 萬世慶壹元 趙吉印壹元 徐元林壹元 孫樂卿十元 趙巨川三元 趙開國十元 天利成十元 福興號錢莊二十元 隱名氏壹元 孫太太三元 孫豐庭三元 盧叙洪壹元 功成永十元 劉遠來一百元 王席賓五元 福源東三十元 閻育堂貳元 劉新民五元 閻紹臣壹元 王賢臣壹元 李煥文壹元 寧月涌壹元 曲樂山壹元 張惟民壹元 寧昌五壹元 孫景伊壹元 王發有一元 劉耀卿一元 劉智信一元 程顯廷一元 包萬發一元 孫昌禮一元 謝松泉一元 孫德均一元 孫連運一元 張善恒一元 張書聲一元 雙義成十元 吳宗周三元四角 金福會一元 王張氏一元 陳傳會鈔票一元 韓鳳橋鈔票一元 鄒培福鈔票二元 劉廷瑞鈔票三十元 宮開基鈔票五十元 韓連泰鈔票五十元 黃克觀金票四元 隱名氏金票一元 許玉琪金票二角 周式順大洋十元 劉桂舫大洋五元 劉元平大洋貳元 馮道隆大洋壹元 周子揚小洋五百元 劉鵬勳鈔票貳元 裕生福鈔票貳十元 成德號鈔票貳十元 曲德倫票五元 庚吉照鈔票五元 呂德臣鈔票壹元 林繼芳鈔票壹元 韓書祥鈔票壹元 于培基鈔票壹元 韓毓欽鈔票壹元 王煥庭大洋壹元 共同洗佈所大洋十元 邱學豐大洋貳元 老美華十元 西姜華貳元 謙益號貳元 孫貴一貳元 徐子郁貳元 張鳳池壹元 王允齊壹元 徐明德壹元 范俊五元 吳增德壹元 王振武壹元 張益亭壹元 潘永利壹元 玉昌四角 沈百川壹元 安子彝壹元 閻成發壹元 安承衡壹元 王錫勳壹元 劉基模五角 林德龍五角 安邦愷五角 孫廣惠五角 顧有順十元 于騰雲壹元 陳本憲壹元 德生泉燒鍋五十元 王興權壹元 林桂芳壹元 陳學紀壹元 于萬章壹元 張緒祥五角 高洪有五角 車秉勤五角 王文祿五角 孫建峰五角 邏維鉦五角 唐興明五角 邵忠與五元 周武順六角 乾聚源十元 三和公貳元 金廣和三元 焦鳳之壹元 李萬堂壹元 劉子陽三元 管廷閣貳元 楊喜泉貳元 劉厚均五角 樂善生貳元 張毓昇三元 王國基四元 三和公棧貳元 福記號五元 鄒原志壹元 公合客棧貳元 李香亭貳元 孫頂甲貳元 王金鏞二元 劉寶錫貳元

合計 小洋壹千〇〇〇八角正 金票五圓二角正 鈔票壹百九拾壹圓 大洋參拾參圓正

累計 銅子五拾枚 小洋四千四百十九圓壹角正 大洋九拾八圓正 鈔票五百〇六圓 金票拾圓〇九角

△山東同鄉會

孫夢錫廿元 郝素貞女士十元 孫齿十元 孫蓬十元 孟廣謝十元 王瑞桐十元 于淑卿女士十元 董瑞卿五元 吳紅梅女士二元 王礎升女士二元 孫德仁二元 孫玉蓉女士二元 孫玉蓮女士二元 胡文穆一元 王錫田一元 劉成有一元 趙會民一元 劉士恩一元 李洪卜一元 梁禹廷二元 朱佩之三元 徐政之五元 鄭著章十元 馬子琴二元 陳煥然三元 伊子詳五元 毛連順二元 楊鳳嵐捐大洋一元 孫鴻財五元 孫鴻樑五元 金子九二元 以上所捐均係鈔票 翟政寬女士二元 孫瀛一圓 孫明誠二元 孫浴一元 孫浙東女士一元 孫浙東女士一元 揚仲起二元 由延年一元 李獻廷二元 宋毅臣二元 馬貴雲一元 候佐太一元 楊彩三二元 李源溪一元 崔七鳳五元 以上均係小洋 于承武十圓 滕範舟五元 孫修東女士一元 翟秀英女士一元 孫潤一元 以上所捐均係大洋 劉藹人廿元 張篤賢一元 吳道遠二元 李雲霞女士二元 安石智臣捐大洋一元 于化民老太太七元 以上均係小洋 捐鈔一元 金澤南五元 宋廣潤一元 宋金銘三元 宋子厚三元 孫顯亭三元 宋湘川二元 柳運祚二元 趙子明一元 張玉文一元 曲永海一元 曲仁試一元 劉宗禹一元 無名氏一元 協源祀同人十四元 宋廣浩一元 劉鴻逵四元 戚嘉超四元 黃祝隆四元 王樹美四元 李景芳三元 房照梅一元 劉迪鑄一元 王兆安一元 譚雲俊一元 鹿香亭五十元 以上均係鈔票 冷蔭塘五十元 孫紹山廿元 周乾一廿元 周韓庭十元 石幹甫五元 于子學五元 韓炳西三元 叢子明三元 張子華三元 以上均係小洋

以上共收 鈔票二百十元 小洋二百四十二元 大洋十三元

累計 鈔票三千〇四十五元五角 小洋一千一百五十三元七 大洋一百五十八元 金票一十二元

遼寧代理 成記號海味店
大連代理 福昌和海味號
濱江代理 廣和成乾菜百貨莊
營口代理 德合福乾菜號
長春代理 會通達茶葉海味莊

君有四手平

女性們因爲疹疥癬手不雅觀最好想有四手兩個粗的在家操作兩個嫩的出外應酬但是理想終究無補於事實嗎她們總要知道無論手面身肢欲免皮膚疾病必須搽用清涼解毒止痛生肌之如意膏但搽此膏無須懷慚其手也杭城太平橋石板巷瘋狗弄一號門牌吳素貞女士來書云『鄙人前因手腕發生小瘡痛累萬狀後見報載如意膏之功乃試敷之果然數敷之後瘡即告痊肌膚滋潤潔淨無疵予深感此膏之功爰特書此鳴謝』如意膏係最新療膚專藥統治皮傷皮病以及蚊吮蟲螫各藥房均有出售或直向上海江西路四五一號章廉士藥局函購每盒七角六盒三元五角郵費不取

瑞有氏黑色補丸

瑞有氏黑色補丸專治男女貧血五癆七傷氣虛咳嗽先天不足後天虧損少年破身太早夜夢滑精常出涼汗精冷精薄子嗣艱難自汗盜汗腰腿酸疼形容枯瘦小便夜多年久白濁或婦女之白帶及年久不受孕凡由腎部發生各症服之非常有效强精固腎如無病常服體質强壯精神充足永保無虧之虞定價每打三十元每盒三元較比小盒便宜外埠函購皆可郵寄各埠大藥房凡經售西藥者均有代售無處購買將欵匯至分行購買立郵不悞萬無錯

總行上海英租界福州路八十二號瑞有氏藥行
分行哈爾濱道外正陽街西頭
遼寧商埠馬路灣汽車站

瑞有氏藥行啓

據實聲明

逕啓者茲閱報載哈爾濱道裡中國十一道街門牌豐順棧樓房一所係李永堂劉運鑑修銘柱三人所有權但此項房契於鄙人之手原因煙台豐順棧虧累求鄙人在大連貸洋四千元說明以哈爾濱樓房作抵押品幷出賣此房償還貸欵且立有字據爲憑按豐順棧各埠均有連東關係鄙人去哈數月催其賣房該等既無誠意出售猶不思設法償還貸欵今尚登報聲明房契地照若有抵押事概不發生效力似此該等安心何在用特據實聲明再爲法律之解決

修銘山謹啓

鳴謝先施保險公司賠欵迅速

啓者八月八日黎明三點半鐘西鄰同昌號失愼延及敝號門市樓房焚燬一空屋內院中貨物生才並樓上史大廷衣服生才悉焚燬盡幸而年前由先施保險公司營局保有貨物生才險大洋二千元史大廷保有衣服生才險大洋一千元正當經營局王君到場查驗確實遂即電告上海總公司未及旬日賠欵照數付清毫無留難情節足見該公司信用卓著營局王君辦事敏捷領欵之餘無以爲報特登報端而表謝忱並介紹同胞諸君如有投保房貨並火車火險者請臨營口東二道街先施保險公司接洽可也

營口 泰豐合 史大廷 同啓

願辦本報分社者鑒

逕啓者如有希望在本報未設分社之東北四省河北山東各省各縣及朝鮮新設本報分社者希直接向本報函商必當照章速與准許也此佈

本報經理部啓

教育界

國立四大學學費 概作建設用途
各校組織學費保管委員會

平訊、國立北平四大學徵收學費一節、前經校務討論會第一次常會、議決再行減少定爲每年二十元、各校組織保管學費委員會管理之、該款之用途在北京大學、作爲將來建築宿舍之費、在北平大學作爲添置圖書儀器及各種設備之費、均不得移作他用、按大學費每年僅二十元較中學所收猶少、且校中又將此項學費另爲保管、用之於有利學生方面之種種設備中國大學學生受國家之優待亦云至矣、聞學生方面均認此辦法爲滿意、故繳費註冊而頗形踴躍云

遼教廳添設 第十四小學

遼寧省教育廳廳長金毓紱、以城關省立學校、設有十餘處、教育可見發展、乃城關地面、日見擴充、商民調密戶口增加、雖有學校多處、而往來學校若於路途、茲爲擴充教育、爲人民求冬便利起見、特於此關天后宮東院添設小學一處、列爲省立十四小學、擴考高級學生一年五十名、二三年級五十名、初級一年五十名、定於十六日開學云（立）

瀋縣各小學 教員之業績
韓督學報告

遼寧省教育廳、現據瀋陽督學韓成達報稱視査二十四校合二十八級、査各校教師、教授合法、最優等者、校長沈慶榮、教員杜軍棠、教員敦酒倫薩恩普李忠和王忠恕等、B教授次等、孟耆田郭永信經緯麟沈鎣謙朱玉成高漢邦等、成績稍差者、教員馬雲浦李富春閔淑行等、教授不完善者、汪淑賢關文惠汪化陽佟明哲等、教員馬累鶴將有撤換云（江）

營口自强小學 基本金有着

營口訊、本埠私立自强小學校、成績頗著、惟經費無着學董李福堂已創辦現洋二千餘元、支持三載之久、刻下爲急萬狀、茲經各慈善家捐現洋二千餘元、聞李氏除登報鳴謝外、昨將此項現欵存儲銀行生息、作爲學校基本金、若李氏者、熱心辦學、洵可嘉矣

安教局保送 民教研究員

安東縣教育局爲改進民衆教育起見、前曾保送學員張永興等五人、前往河北省定縣實地研究民衆教育、業誌本報、茲又選送該局員高文赴遼寧 所辦之民衆教育訓練所研究教授辦法、限期爲六個月卒業云

三師附小主任得人

遼寧省立第三師範附屬小學主任、趙克齊先生自十八年春提升主任、即督促同人努力校務進展、曾舉辦懇親會展覽會、及家庭訪問、均有良好結果、去冬高五級學生畢業、升學者四十餘人、今春新生入校、特別擁擠、於正課之餘尤喜研討文史、爲萃生書院、院外高足獲超金獎金三次、誠不愧學品兼優作事認眞八字考語云云

女中第二級生 行畢業參觀

鳳城邑內女子中學第二級學生、行將畢業現爲觀摩藉資進步起見、特於本月十一日由該校教育教員康澤田率領參觀縣立第一小學、設備及教法云

蓋教局關心民教

蓋平教育局長楊灌塵、迭次奉令催辦民衆夜校因招生困難、未能早日成立、於日昨乃派委員到各戶調査、勸勵未受教育者、即日列各校上課、以應需令、而啓民智云

馬來亞健兒林泰熙 高欄十六秒四
全運會時爲蕭鼎華一勁敵

新加坡通訊、馬來亞業餘體育會、發起之馬來亞運動大會、日前在吉隆埠舉行田徑冠軍錦標賽、各項運動中、華僑健兒優勝者、計如下述

姓名	項目	成績
傅金成	一百碼	十秒
鄧約翰	跳遠	二十一尺五寸
林泰熙	跳欄	十六秒四
梁浩盈	撑竿跳	十尺一寸四分

査傅金成、鄧約翰、梁浩盈三健兒、俱係馬來亞華僑運動大會之選手、當選爲出席本屆全國運動大會者、僅林泰熙一人、未曾參加馬華運會動以致湮沒無聞、頃悉馬華運會以林君之成績堪與祖國健兒角逐、特由選手委員會函請參加爲出席全運之代表、想林君定可允許、爲該會一獻身手、奪得錦標歸來也、査馬華運會第一名楊木春君、百十米高欄爲十六秒四、打破全運紀錄、今林君百二十碼高欄已爲十六秒四亦可謂超絕矣

又訊、馬來亞健兒出席全運之經費、由林金殿出發勸募成績甚佳、頃悉現已收到者已達九千一百元、尙有許多尙未竭收

平市定期選拔 全運足球隊
議決三事項

平訊、平市參加全運會之足球選拔委員、於日昨下午二時假青年會開會、到會者、馬約翰、杜科、宏瑞智、議決事項如左：

一、在報名截止後、即將各報名隊員編制成隊、所有隊員姓名、於十一日在報紙發表

二、十二十三日（即本星期六星期日）下午二時實行挑選、地點臨時規定

三、凡報名隊員、務必按時到場、須經兩次之選擇、成績以十分者爲最佳

某中委主張 全運展期 使集中財力 以應付慘災

南京訊、全運會展期事、已經籌委會通電否認、頃據某中委談水災嚴重、國府已明令停止一切非必要之建築、集中財力、以應付慘災、全運會及其建築費、爲數當不止若干萬、災民生死問題之急迫、擬向中央提請展期舉行、並停止一切建築、移欵賑災、深望體育當局爲災民設想、勿堅持不展期之主張云

體育

遼財廳網球隊 參加業餘運動

瀋陽市民衆業餘運動大會、定於本月十三日在東北大學運動場舉行、本市參加團體十四處個人報名者三十餘、茲聞財政廳職員組織之網球隊、亦擬參加業餘比賽、經呈准張廳長、於九日報名隊員姓名探悉如下、李藍堂、鄧德欽、何桂石、劉緯然、李華民、盧友三、那子謙等七名、現正從事練習、預備一顯身手云

省三師新聘教員

蓋平訊、省立第三師校教員朱爲韶辭職後、校長楊靄如以課程攸關、當即函請劉秉然接充、聞該劉氏學品兼優已於日昨上課矣

每日繪圖紅樓夢
第六百一回

香月倘先生繪　（繪圖 禁止轉載）

他嫂子磕了頭出去、反喜歡說、眞眞的我們姑娘是個有志氣的、有造化的、又得了好名聲、又得了好發送、傍邊一個婆子說道、罷呀、嫂子這會子你把一個死姑娘賣了一百銀子、便這麽喜歡了那時候兒給了大老爺、你還不知得多少銀錢呢、你該更得意了、一句話戳了他嫂子的心、便紅了臉、走開了、剛走到二門上、見林之孝帶了人擡了棺材來了、他只得也跟進去幫着盛殮、假意嚎哭了幾聲、賈政因他爲賈母而死、要了香來、上了三炷作了一個揖、說他是殉葬的人、不可作了頭論、你們小一輩、都該行個禮、寶玉聽了、喜不自勝、走上來恭恭敬敬磕了幾個頭、賈璉想他素日好處、也要上來行禮、被邢夫人說道、有了一個爺們便罷了、不要折受他、不得超生、賈璉就不便過來了寶釵聽了、心中好不自在、便說道、我原不該給他行禮但只是老太太去世、咱們都有未了之事、不敢胡爲、他肯替咱們盡孝、咱們也該託託他、好好的替咱們伏侍老太太西去、也少盡一點子心哪、說着、扶了鶯兒、走到靈前、一面奠酒、那眼淚早撲簌簌流下來了、奠畢、拜了幾拜、很很的哭了他一場衆人也有說寶玉的兩口子、都是傻子、也有說他兩個心腸兒好的、也有說他知禮的賈政反倒合了意、一面商量定了、看家的、仍是鳳姐惜春、餘者、都遣去伴靈、一夜誰敢安眠、一到五更、聽見外面人齊、到了辰初發引賈政居長、衰麻哭泣、極盡孝子之禮、靈柩出了門、便有各家的路祭、一路上的風光、不必細說、走了半日、來至鐵檻寺安靈、所有孝男等、俱應在廟伴宿不提、且說家中林子孝、帶領人拆了棚、將門窗上好、打掃淨了院子、派了巡更的人、到晚打更上夜、只是榮府規例、一到二更、三門掩上、男人便進不去了、裏頭只有女人們査夜、鳳姐隔了一夜漸漸的神氣淸爽了些、只是那裏動得、只有平兒同着惜春各處走了一回、吩咐了上夜的人、也便各自歸房、却說周瑞的乾兒子何三、去年賈珍管事之時、因他和鮑二打架、被賈珍打了一頓、攆在外頭、終日在賭場過日、近知賈母死了、必有些事情領辦、豈知探了幾天的信、一些也沒想頭、便噯聲歎氣的回到賭場中、悶悶的坐下、那些人便說道、老三你怎麽樣不下來撈本了麽、何三道倒想要撈一撈呢、就只沒有錢咧、那些人道、你到你們周大太爺那裏去了幾日、府裏的錢你也不知弄了多少來又來和我們裝窮兒了、何三道、你們還說呢、他們的金銀不知有幾百萬、只藏着不用、明日留着、不是火燒了便是賊偷了、他們纔死心呢那些人道、你又撒謊、他家抄了家、還有多少金銀、何三道、你們還不知道呢、抄去的是擱不了的、如今老太太死了、還留了好些金銀、他們一個也不使、都在老太太屋裏擱着、等送了殯回來、纔分呢、內中有一個人、聽在心裏、擲了幾骰、便說我輸了幾個錢、也不翻本兒了睡去了、說着、便走出來、拉了何三道、老三我和你說句話、何三跟他出來、那人道、你這樣一個伶俐人、這樣窮、爲何不服這口氣、何三道、我命裏窮、可有什麽法兒呢、那人道、你纔說榮府的銀子、那麽多爲什麽不去、拿些使換使換、何三道我的哥哥、他家的金銀雖多你我去、白要一二錢、他們給咱們嗎、那人笑道、他不給咱們、咱們就不會拿嗎、何三聽了這話裏有話、便問道、依你說、怎麽樣拿呢、那人道、我說你沒有本事、若是我早拿了來了、何三道你有什麽本事、那人便輕輕的說道、你若想發財、你就引個頭兒、我有些朋友、都是通天本事、不要說他們送殯去了、家裏剩下幾個女人就讓有多少男人、也不怕、只怕你沒這麽大膽子罷呢、何三道、什麽敢不敢、你打諒我怕那個乾老子麽、我是瞧着乾媽的情兒上頭纔認他個乾老子罷咧、他又算了人了、你剛纔的話、就只怕弄不來、倒招了饑荒、他們那個衙門不熟、別說拿不來、倘或拿了來、也要鬧出來的那人道、這麽說、你的運氣來了、我的朋友還有海邊上的呢、現今都在這裏、看個風頭、等個門路、若到了手你我在這裏也無益、不如大家下海去受用、不好麽、你若擱不下你乾媽、咱們索性把你乾媽也帶了去、大家夥兒樂一樂好不好、何三道、老大你別是醉了罷、這些話渾說的什麽、說着拉了那人走到一個僻靜地方、又各人商量了一回、各自分頭而去暫且不提

遼省第二師範 新添築浴室

鳳城訊、省立第二師範校長張乃曾、辦理校務不遺餘力、以學生沐浴多往市內池塘長此以往、多有不便之處、故特鳩工修築浴室壹所、刻下業已竣工、使學生輪流沐浴云

鳳縣鄉校教員 來城參觀一小

鳳城邑東社屯東孤山子石樁子各學校教員、鑒以教育事業、日新月異、非參觀不足以借鏡現爲觀摩起見、特於月之十日、來城參觀縣立壹小之教法云云

鳳教局課長易委

鳳城縣教育局課長王蔭壹辭職高就、局長陶紱忱、以職責重要、不便虛懸、遂委課員吳晷林升充、該氏歷充教育要職、經驗宏富、此次承職之斯、定能勝任云

第一民衆校開課

鳳城埠內第一民衆夜校招生一節、已誌本報、現在招有四十餘人、於月之十日正式授課、並聘第一小學教員鄒聘之仲棨棨二氏擔任課程云

縣中學訓育易人

鳳城縣立中學訓育員孫星齋改就國文教員、遺席經校長李守心聘侯俊五氏接充、侯君係該校美術教員、學問淵博、經驗宏富、此番兼任斯職、定能勝任愉快云

愛山克司
之高超價値

今之購汽車者。如欲其特色皆最新式而價値又最高超者。必選中愛山克司汽車。按愛山克司超等六汽缸車。到處皆是。服務甚久。成績之佳。有口皆碑。行駛之安穩敏捷。乘坐之異常舒適。素來聞名。更有許多特長而爲低價車中所獨具者。例如（一）馬達六只有超等汽缸。力大費省。平穩自然（二）底盤製造。十分精密。務期堅固耐久（三）車箱寬大舒適（四）基輪放大（五）座位加寬（六）車頂加高（七）座前地位更多愛山克司確係一大號汽車。舒適安穩。又係一精美秀麗之車。式樣構造。處々考究。故自各方面觀察之。在一九三一年低價車中。愛山克司最爲完美

大連特約販賣店
東亞貿易公司
山縣通二一二番地
電話八七五一

善却油汚而能平潤肌膚、且兼賦有異香

雙美人牌雪花膏

克拉布牌之美身香膏、能美顏麗面、若附以白粉、敷施於面、爲化却油汚平潤肌膚之第一上品

博有美譽好評

爲衛生唯一之美身膏

クラブ石鹸本店謹製

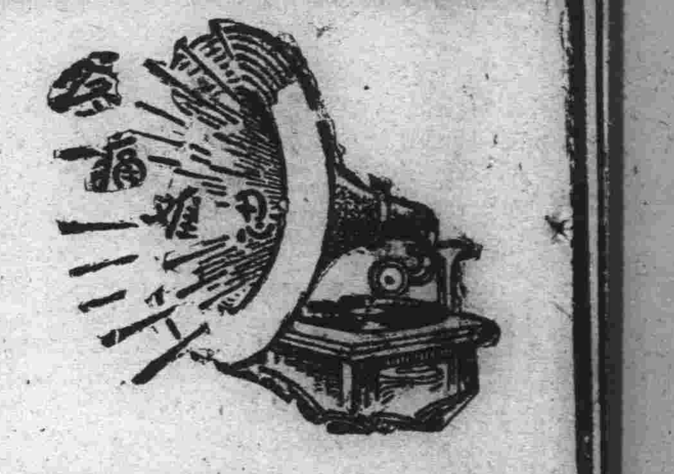

腎病留聲機

某醫云風濕骨痛、腰腿背痛、手足麻痺、痛楚萬狀、逢人便道、人聲之爲腎病留聲機。

蓋風濕骨痛之起、直接由於血液不清、間接由於腎臟不强、因腎臟爲澄淸血液之所也、欲防風濕、先須强腎、欲圖强腎、請服第威德補腎丸。

各大藥房均有出售

第威德補腎丸

瀋陽

遼急賑分會成立 擬募欵五十萬

委員幹事會議決募欵法 附屬地商會亦急起救災

遼寧省各界救濟全國水災急賑會因奉張副司令齊電關於華北各省區救濟江淮各地水災現已由北平行營設立各省水災籌賑會東北各省應設分會等情該會遵即改稱各省水災籌賑會遼寧省分會推定省主席臧式毅爲分會長昨(十二日)該會仍假省黨部東廳開全體委員幹事會議到陳文學何豐林邢士廉李毅省黨部陳言劉博崑長官署楊處長代表劉國璧省府秘書處代表王玉璠外交處代表李豐村訓委會代表閻國華交委會代表韓保春商埠局代表李實經救濟院代表徐彬財廳代表王殿元教廳代表汪兆璠市所代表邵伸郵局代表金紹田省教會代表傅良忱市教會代表臧向沅官銀號代表王金川憲兵部代表李丙辰婦女界代表蘇倍思報界代表趙晋如暨新聞記者等三十餘人上午十時開會首由總幹事陳文學報告大會籌備經過並提議現遵副座電令改換大會名稱內部組織應否變更請加討論結果決於下次開幹事會議時再解決向官銀號借欵問題已由大會通函商定執十萬元先行滙往災區省主席主張募欵完全購糧經又與魯總辦商洽由官銀號代購糧石前副座電政委負會飭東北四省 共籌糧石三萬 石現政委會議決分擔辦法遼寧省八千石吉林七千石熱河四千石寮黑兩省各五千五百石本省應擔之糧石紅糧小米各半至募捐辦法即日開始分頭進行按章則由各主機關主辦預定募欵日期爲三個月欵數以五十萬元爲最低限度各界盡力勸募多々益善可不必限定數目日前致副座電尙未接到覆電現爲改會名稱事又擬得兩電稿一致副座一致中央及十各省市經擬酌後發出去年遼西水災本省募欵共爲九十餘萬元此次辦賑各界可本以前辦法五十萬數可不至費難仰賴各界努力籌辦將來募欵不足時可酌量臨時加各項捐稅至捐欵或糧石將來匯寄或以北平行營總會爲集中地因副座前電中有華北各省區募欵或糧直滙行營集中再轉中央支配發放災區本會辦事成績以後隨時報告總會至十二時半始行散會云(驥)

本埠日站內華商會王李二會長鑑於南省洪水爲災被難同胞顚沛流亡嗷々待救遂聯合站內重要紳商各界組織籌賑會昨曾召開第一次發起會各情形業誌前報茲復於昨十三日午後三時召開全體成立大會討論具體的進行辦法計到者王會長李副會長張華堂董子衡李立亭張翰卿孫壽山李益三張善忱王介臣張先中紹君堂陳振亭閻茂堂趙福堂隋玉璋袁翰卿才儀亭周玉亭洞庭春董世德紹向陽胡翰卿于智臣牛炳青闞煥然閻允如盛京時報王冷佛本報駐奉分社長文立江等三十餘名首由李副會長報告開會宗旨後王會長王冷佛相繼發言討論進行辦法當經全體表決結果列誌如左

一、名稱議定湊口水災南滿站各界籌賑會

一、地址中華商務會內

一、進行辦法依前議決推舉

一、各組執行委員分任募捐委員主席於每次開會臨時定推

一、常務委員十名王冷佛張翰卿董子衡李立亭張華堂閻茂堂王維周李玉楓袁翰卿董世德以上各委員由十四日起每日下午四時至六時到會辦公

一、執行委員十九名才儀亭張善忱孫壽山李益三王介臣張允中紹君堂陳振廷洞庭春趙福堂隋玉璋周玉亭趙向陽胡翰卿于智臣牛炳青闞煥然閻允如文立江以上各委員決定下次開會頒給募捐簿分組負責出發募捐

以上各項表決後并定本月十六日午後四時開第一次委員大會即便進行募捐云(江)

遼寧省 各界救濟水災急賑會頃因奉張副座齊日電知關於華北各省區救濟江淮各地水災現已由北平行營設立各省水災籌備會等情該會奉知前電後茲復將遼寧會名改爲各省水災籌賑會遼寧省分會并經公推省政府主席臧式毅爲分會會長其組織與辦法是加以變更決定(十二日)上午十時開全體委員會議討論後確定該會以災區待賑孔急募集捐欵該不容緩決定即日致函各界請查照分頭辦理並召(江)

據大會議定辦法函請官銀號召集銀行團暫行墊欵十萬元並請悉數代爲購糧以便起運又依據大會議定辦法函請官銀號代收捐欵並附送收據矣

東北山西各將領 響應和平通電

以救黨國而拯災黎

副座張學良因全國水災慘重內憂外患紛至沓來爲此迭次通電呼籲和平救災已誌本報頃聞河北主席王樹常黑龍江主席萬福麟于學忠韓復渠劉時傳作義徐永昌商震等三十餘人聯名致電副座暨中央一體贊成全國和平早日實現以救黨國而拯災黎云(江)

東北軍暫不調回

東北軍隊前當石友三叛逆之時奉調入關 已有十旅 自石軍潰敗四處逃竄河北地面一律肅清入關東北軍例宜調回茲據參謀處可靠消息謂晋閻回籍態度不明不得不嚴爲防範若不能實行出洋則東北軍不能調回又兼張副司令雙十節舉行閱兵各軍隊正在籌備之中(立)

法院添設寫呈處

遼寧高等法院因近來竟有刀筆訟棍在法院並各官署附近冒充律師或縣掛牌條書明代寫呈狀無知愚民入其圈套即施調詞架唆之手段不曰與某法官係屬親戚即言某檢察官係其至友由彼寫呈必能勝訴任意敲詐現爲剷除此項積弊起見 特於各法院均 派設寫呈處或當事人自稱或由院代擬均不收費以便利訴訟一面行知各公安局認眞嚴拿刀筆訟棍以免爲民之蠹惑擾亂司法云(捷)

民廳派員澈查 違法之縣長

民政廳現據東豐縣民施鏡一等呈稱該縣縣長王瀛傑濫用職權違法殃民藉端歛財侵吞公欵任用私人廢弛市政列舉種種瀆職不法情弊請撤職查辦等情陳廳長所控各節核與該縣民人蔣子元等所控該縣長依勢侵佔藉端吞擬一案條欵更多如果屬實殊屬枉法昨時由廳派委專員會同財政委員即日首途前往該縣併案認眞澈查以憑核辦並飭該委員等秉公詳查據實呈報勿稍徇隱干云(捷)

通遼縣公民等 呈控公安局長

省政府現據通遼縣公民王光烈控訴通遼縣公安局長蔣連瑞違法瀆職暴行殃民請査辦等情臧主席以所控各節是屬實究係如何詳情特於十二日令行警務處詳爲澈査秉公擬辦具報勿稍徇袒以重官箴云(捷)

軍人不法情事 准商民呈控

邊署曉諭商民

東北司令長官張學良近查各處駐防軍隊良莠不齊難保不無欺詐種種違法情事雖有申訴恐各商民以爲投票無效不以爲事特於日昨通電令遼寧省政府轉飭各縣政府曉諭商民人等駐軍如有不法情事准商民呈控定必究辦不得稍有隱匿云(江)

東北行營籌備 國慶閱兵禮

頃據確訊北平副部行營因十月十日國慶期近特派戢翼翹參謀長等入手籌備在平瀋兩處舉行國慶閱兵典禮由平製備各種獎章二萬五千餘枚駐瀋者一萬餘枚由榮臻收辦如副座赴南京出席四全大會時北平仍由戢參謀長實辦理云(江)

副座愼重中村事件 派陳興亞調查

陳氏奉令後即率員赴洮索

近日來中日間所謂中村事件空氣漸形緊張除由邊署派遣第二批調査隊前往嚴密訪査外副座張學良因是非常關懷希其早日眞相大白以便解決爲審愼調査計以是由平電派瀋垣東北憲兵司令陳興亞親率高級幹員前赴是地從事調査該司令業於日昨十三日晨九時五十分隨北寧一〇二次車附掛包車由瀋出發轉赴洮地調査云(江)

警務處將改稱 公安管理處

全省警務處不合中央定制早擬改公安管理處因某種關係迄至今日未能實行頃悉警務處又奉令籌備一切改稱公安管理處定於十月一日可能實行說云(江)

令縣公局改善 看守所衛生

省政府案准內部咨開爲各縣公安局所設拘留待質看守等所之衛生設備不得違法延長被告人之拘留時間及對於被告人之飲食起居有何虐待之情事並責令各縣局所官員負責隨時抽査以除積弊對於拘留人犯管理待遇切實改善以重人權等因臧主席准此特於十二日令由民政廳通飭各縣局長遵照辦理認眞整頓以資改善而除積弊云(捷)

撫順稅長易委 吳惠和接充

復旦社訊財政廳長張振鷟査撫順稅捐局長孫文敷人地不甚着調省另委遺缺於月之十二日委吳惠和氏前往接充云

長春

軍警聯合大舉督剿 范屯股匪猖獗

匪衆百餘名架走數人票

長春縣屬各處自入夏以來盜匪三五股匪到處滋擾雖經警團之痛剿無如匪輩狡詐此剿彼竄詳情迭誌本報近日以來多在附郭一帶施其技倆因之馬縣長大爲震怒除責成警團徹底搜剿外更請求吉長鎭守使署酌派官兵協剿是以迭奏膚功鄉民安堵惟縣屬范家屯地方介於吉省長春遼省懷德股匪天勝等遂率同匪衆百餘名盤 據其間到處滋 擾居民一夕數驚本月十一日下午十一時三十分許家屯借用地北大通五番地糧戶龔作舟家突去股匪十餘名分持利刄當場將叢某暨其二子一併綁去聲言速備現大洋一萬元煙土二十兩否則將其長子撕票以圖報復等語更據日警署電話陶家屯車站附近於本月十三日上午一時許又去大股胡匪將住戶王某綁去探其情形仍係天勝幫爲目下已成爲難解決之問題矣

業餘運動及全運預選 第一日之舉行熱烈盛況

參加團體五十三個破空前紀錄 金廳長致開幕詞勗守運動精神

(駐瀋特派員馬昆垣快訊)時和氣清風物妍麗教育廳主辦之瀋陽市民及全運預選運動大會已於十三日上午八時在北陵漢卿運動場舉行矣一時照陵路上車水馬龍行人如織幾有萬人空巷之概此次參加之團竟達五十三個破遼寧空前之絕錄在運動史上可占嚴光茶之一夏比及開會全體職員及運動員等先期集中肅立司令台下鳴砲奏樂升旗唱黨歌向黨國旗及總理遺像行三鞠躬禮並讀總理遺囑等行禮如儀後即由吾教育廳長代表臧主致開會辭略謂今六因爲臧主席有事未克前來由兄弟代表臧主席今天天氣清朗正係鍛鍊身體之群▲是這個運動會雖然由教育廳主辦不帶係各機關各體共同舉辦但其主辦之目的並不是以勝負爲先驅實在是爲的鍛鍊身體表現民衆精神是以參加者極形踴躍由此亦足徵我瀋市各界民衆對於體育已知注愛將來不難有長足之進步惟此次爲創舉對於各方面難免有不週之處祈予以諒解此外希望參加予賽之選手諸位務須注重秩序嚴守規則順復詳栽是所至盼云云繼由韓科長報告大會籌備經過謂大會因時間蒼促籌備頗不完善緣於一個月前接國府命令飭爲舉行市民運動會但依章程規定係由市政府主辦瀋市刻因市政府尙未成立故轉甲教育廳主辦此次參加之團體達五十餘個個人參加市約有三千堪稱盛會是以希望各面對於本會所有不通之處予以該解云云畢即全體合攝一攝即排隊由軍樂隊鼓樂前導繞場遊行然后即開始比賽先爲百米預賽茲錄其成績如左

男子 百米預賽

第一次 成績十二秒四 第一韓鳳麟第二放萬郁文
第二次成績十二秒五 第一叢樹芳第二高英華
第三次成績十二秒六 第一王德義第二劉文彬
第四次成績十二秒六 第一吳實貴第二賴春學
第五次成績十二秒八 第一范毓秀第二孟繁文
第六次成績十二秒九 第一王紹楨第二王得勝
第七次成績十三秒七 第一馬國鈞第二王連奎
第八次成績秒三 第一陳永芳第二汪世紳
第九次成績十二秒一 第一孫運洪第二宋喬民
第十次成績十三秒六 第一王鏡波第二孫樹明
第十一次成績十二秒七 第一馬慶實第二趙子林
第十二次成績十二秒六 第一李女波第二董文修
第十三次成績十三秒六 第一常樂桑第二劉玉卿

男子 二百米預賽

第一次成績二十五秒 第一李文波第二文德義
第二次成績二十五秒九 第一吳吉安第二路德民
第三次成績二十六秒六 第一劉殿宏第二侯正遠
第四次成績二十六秒六 第一汪世坤第二徐有富
第五次成績二十六秒一 第一常樂榮第二董全洪
第六次成績二十五秒六 第一吳實貴第二趙振東
第七次成績二十八秒五 第一汪世坤第二徐有富
第八次成績二十五秒四 第一邊振聲第二韓松仁
第九次成績二十五秒三 第一米鐵民第二劉憲民
第十次第一曹耀祖第二于澤林
第二回成績二十五秒八第一吳長安第二侯定遠第三趙振東
第三回成績二十七秒二第一李文波第二陸德民

男子五十米決賽

第一回成績六秒八第一劉沛然第二高相□
第二回規績六秒八第一顧世元第二王紹貞第三史逸超

男子二百米次賽

第一回成績二四秒九第一宋鐵民第二吳實貴第三韓鳳麟

男子四百米決賽

第一次成績五十六秒九第一李世助第二王高民第三汪奎球
第二次成績五十九秒八第一杜顯信第二吳長安第三曹洪澤
第三次成績六十六秒六第一闞德喜第二王永祥第三高玉林

男子八百米決賽

第一次成績二分二十二秒三第一王育民第二于澤林第三魏樂天
第二次成績二分二十三秒八第一景鳳銜第二王剎楨第三陳啓新
第三次成績二分十三秒九第一李世如第二李綱第三劉福增

男子八百米全運預選決賽

第一于希渭二分五秒六
第二姜雲龍二分八秒五
第三趙漲範二分十二秒六
第四趙冠英二分十七秒七

男子百米全運預選決賽

△第一次第一傅實瑞十一秒四第二劉興亞第三王顯基
△第二次第一張齡佳成績十一秒四第二劉仁秀

八百米全運預選決賽爲大會中之最精彩之一幕如前二名于希渭姜雲龍皆打破全國紀錄查此次八百米決賽與賽者祇有四名除于君之外皆爲東大之健將就中獨以馮大之于希渭東大之姜雲龍頗惹全場之注目槍聲一發于君快腿如飛一躍前進姜雲龍奮起直追不肯放其後者亦皆魚而上一時觀衆掌聲如雷成爲于抱險然過去一週于君突然加油猛力前進竟先第二姜雲龍有三十米之遙及至終點于距姜亦有五十米而後勝矣

男子跳高決賽

第一馬瀛一米五〇第二毛鳳洲第三曹洪澤

男子鐵球決賽

第一張士安十一米九二第二常蔭東第三劉存舉

棒球賽震華敗東大 排球馮庸棄權

全運預選球類比賽詳記

金高送爽玉露透凉遼寧省之球類預選已於十二日先後開幕矣 午前十時半爲代 表大連之棒球隊與東大棒球比賽東北之球場因雨後泥濘不靈双方之精彩頗減不少兩隊劃拳決定首由東北開始先攻擊東北初得地利之關係在第一回竟得二點先破紀錄繼由震華登場名不虛傳一攻一守激戰不漏震華以素練有在方第一回突 獲三點超過東北紀錄由此雙方各顯技能實行肉搏戰惟東北失策頗多震華乘勝而入結果卒以二十四對六震華大勝東北爲時之下午二時有半按教育廳之規定震華由於當日午后三時半即戰馮庸但震華因威疲乏戰袍未乾約定改期再戰將延於十三日下午舉行亦未可料大連震華此番來瀋總可滿載榮譽而歸也

震華東北棒球戰方罷女師對女職之籃球戰於午後二時半又交鋒於女同澤健身房女職雖執東北籃球牛耳然後起之女師亦不示弱由東北體育教授主審之下大顯身手飛龍活虎此打彼抓五花八門彩聲四起鏖戰數十回合女 職以初出茅廬連絡欠佳女師雖乘虛頻搗黃龍更使女職無法敵擋結果以三十三對二敗與女師女師於數百觀衆喝彩聲中凱旋而去茲將雙方隊員氏名列左

女師隊		女職隊
王代榮	左鋒	李如馨
于乃如	右鋒	李其慧
張春茶	中鋒	王玉芳
景淑坤	左鋒	高靜榮
韓淑貞	右鋒	劉文書
王可玲	中鋒	何 潛

原定女師與女職比賽畢女同澤對馮庸女生不悉緣何馮庸棄權改由與同澤取決云女師同澤之排球賽頗堪注目蓋女同澤曾代表東北出席全運及華北對於球術當然冠諸他校惟女師屢次因敗北亦覺難堪爲雪前恥由今春以來即加勁練習成績亦大有可觀於女師女職戰罷即行交鋒女師著々得利同澤大有迎敵不了之概幸係老練陣勢雖時被蹂躪然終不紊亂但在第一盤同澤卻以十八點二十一而敗北女師擬乘勝長驅直入同澤以始給一貫之精神在第三盤又轉弱爲强以二十一點對十大敗女師而女師自經頓挫即一蹶不振節節下敗第三盤同澤又以二十一點對十四獲得全勝結果二對一同澤操得勝券其兩隊之隊員列左

女師隊
張春榮 王淑時 韓東菊
于乃如 韓淑貞 閻國瀛
陳鴻秋 劉均玉 穆秋文

同澤隊
何振坤 李景新 陳余
鄭慧芳 劉佳恩 舍玉
馬俊榮 王玉芹 張肇如

女子球類比賽即畢東北與馮庸開始男子排球賽但屆時馮庸未到教育廳認爲棄權當由評判按規則所定宣判爲二對零東北勝馮庸失掉參運加全之權宣判畢爲之下午七時有半即行散會矣(驥)

◇—全運省選寫眞—◇

上、金廳長致開會詞 中、馮大之三傑 下、獲得最後優勝之東北大學排球隊

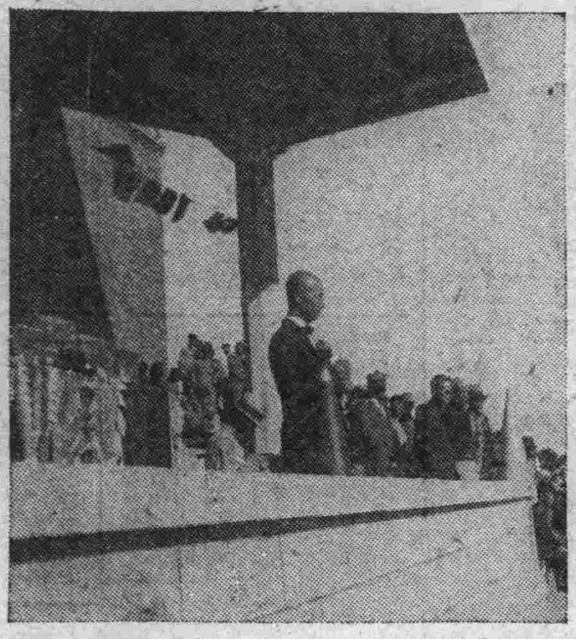

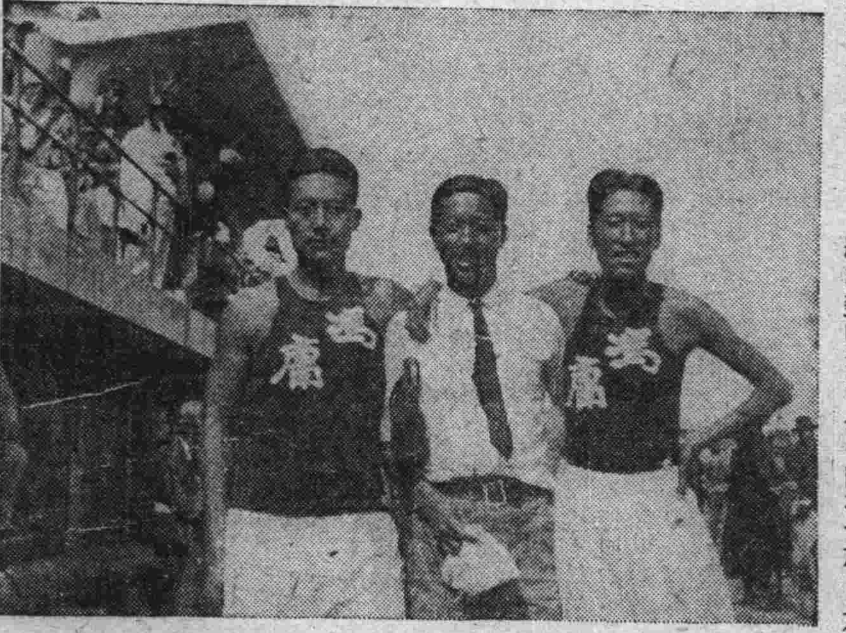

本社啓事

各分社若以現大洋以外錢鈔匯交本社時按左開行市

▲今之行市

大洋兌金票 四五、〇〇
大洋兌鈔票 一九九、九〇
大洋兌小洋 一一二、七〇

經理部啓

本社啓事

遜啓者茲委任姜璆奎君爲安東分社長嗣後各界如有定報或刊登廣告者希與姜君接洽可也此佈

本社啓事

遜啓者本報四平街分社長陳順五君現已辭職茲另委門田君繼其後任嗣後各界如有訂閱報章或刊登廣告者請與君接洽可也此佈

本社啓事

遜啓者本報四平街分社經理衆記者陳桂章君現已辭職茲另委張永祺君繼其後任嗣後各界如有訂閱報章或刊登廣告者請與張君接洽可也此佈

各科診療 愛克斯光線科 陳英普愛醫院 大連市興町愛宕町角 電話七六九九八五(?) 病室完備 入院隨意 阿片慢性中毒 戒除保險無痛 一切流弊

先施雪花香 代理處 大連 洪順祥 協源茂 營口 先施分莊啓

粵東 廣芝館緊要啓事 (注意)嚴防假冒
敝館所製各項丸散膏丹東北諸埠向歸萬興錢永和慶兩家代理專銷歷有年所貨眞價實久蒙同胞歡迎查近有無恥之徒由粵私造假藥運營銷售欺世誤人不法已極若不澈底查究不但危及敝館營業且於光顧諸君貽害尤深除已稟官懇治外故特登報聲明仰各界認明本館招牌及裝璜外所粘萬興錢永和慶經售方帖庶不致誤是所至盼

爲聲明事馬延齡於民國十七年與苑化東在長春頭道溝東三條通四十八番地開設德和祥運輸營業迄今三載有餘馬延齡不欲前進經人說允情願將該號所有外存外欠限月以及細軟等出兌苑某經理其營業照舊俟後如有他事與馬延齡無涉均歸苑化東擔負完全責任恐未週知特此聲明 聲明人長春 馬延齡啓事

遼寧儲蓄會鳴謝華商安平水火保險公司賠欵爽快啓事 敝會華樂舞台失愼連及東房兩所幸得西南首樓投保火險事後蒙該公司首先賠償損失大洋一萬陸千參百五十元足見辦事敏捷信譽昭著特此登報鳴謝安平公司

清血掃毒婦女新藥
清血敗毒露 專治花柳諸毒五淋白濁一二三期梅毒皮膚搔癢疥癩爛瘡小兒胎毒及一切遺毒惡瘡服之百發百中萬應萬靈如患諸症者請服用方知言之不謬也
聖母靈膏 主治婦女經血不調子宮諸病久不生育一切癆症無不應試屢驗誠乃當今婦女界之救星保護羣生之良劑
總發行所撫順日站 義和謙大藥店 日長電話二七二八番
歡迎招募各商埠代理店如願代理者通信面議均可 代理簡章函索即郵

天壽堂藥行 海狗鞭健腎丸 腎部虛弱 服一種丹 立奏奇効
花燭洞房喜 細聲說君知 儂體有經病 囑購姑嫂丸
姑嫂丸 治婦女 信期。赤白。肚痛。腸疼。宮冷。不育。等症。 老少均可吞服 百發百中
總發行 香港 德輔道中 大東西藥公司 代理處 天津法界樂樓 小站 北洋廣告公司

水災急賑會已成立 議定募欵辦法

各界對此義舉將熱烈輸將

海城 本縣主席孫文敷接到遼寧救濟全國水災急賑會接電後於十一日午召集地方重要士紳及各機關領袖協議華南水災募欵之進行方策各節已略誌前報茲是日午後三時開始討論直至電炬發光後方纔散會各界人士對此會視為異常重大故當時一致贊同先將各部負責人員遴選妥帖以昭鄭重爰將此日之會議錄照誌於次會之名稱定為海城縣各界救濟全會水災委員會並將會中職員列左(一)正會長孫斗南(二)副會長王紀臣張松亭辛子香許紱臣(三)總幹事韓級三(四)幹事鄒愼五賈樹臣張藴軒李多三趙豐年崔重三趙銳然于佐忱劉冠英陳蔭堂李芳圃陳林格賈博忱劉春山朱文軒孫逸民葉重三梁友山梁玉亭鄒希哲王佩三李錦春喬澤普(五)主任宣傳主任林化青會計主任王佐忱文書主任趙銳然庶務主任張少峰(六)委員陳子貞劉卜辰孫禹箴李少白李省三劉鴻民孫念祖咸醒然車蘭階韓輯五魏壽三李書林黃東閣劉錫臣矣仲華黎纖生楊會庭顧子民李東閣呂壽忱何子敬劉程九劉雅宣劉樂三趙蘭亭陳東閣張御風宋俠范選三李蔭亭李春泉李尊三張儀清張儀忱劉孟九陳榮閣閻瑞三關溥春張芝山李顯庭高仁溥王鶴亭徐秀亭王榮陞潘惠泉尚遇風等一百餘名此外尚有各區公安分局長各鄉農會評議員幹事等此會規模之大已可概見至於捐欵之約數及募欵之方法容待續誌(青)

本縣各界舉辦之救濟全國水災急賑會已於月之十三日正式成立各界領袖對於募欵救命之資俱抱十二分之忱各儘力之所能分頭勸募現經會計主任王佐忱向新華印書局先印捐冊兩千本以便分發與各界一致進行至於愷悌君子慈惠善人有願自動捐助者可直接逕交縣政府或稅捐局縣農會縣商會皆可其餘如各行各業各公會如能用特別方法多多集欵者更所歡迎蓋慈善事業與別事不同多行一分陰隲即多種一分福田多捐幾元大洋即能多救幾條生命多勸一分善念多享一分善報此種功行全在個人所謂公修公得婆修婆得也更希善士仁人本已飢已溺之懷作種德種善之舉急救此待死須臾之七千萬飢餓同胞書云皇天無親惟德是輔易云積善之家必有餘慶是皆一定不易之理也大家若能群策力實行始終想數萬現洋不難立集也又有委員劉卜辰君謂此番募化募欵大衆心理率皆注重於城關各界至於鄉間因錢法奇緊不易收進等語是未就事實考慮耳蓋全境農民能佔人口十之七八救災不必定以現欵糧食衣服皆可量如本縣村公所達一百五十餘村若每村捐高粮十石任農民不過九牛去一毛耳似此約略估計亦能收紅粮一千五百石誠所謂惠而不費者也等云劉委員此項計書全塲一致贊成云記者觀察各界對災民募欵將來農界定按此項辦法進行之舉無不熱心勃勃極力策進將來集欵之成績定能出乎吾人意料之外蓋徵之以往便可知梗概矣(青)

華商會起募賑 發籌賑傳單

基督教青年會亦作救災工作

安東 附屬地華商會史蘇二會長因鑒及長江一帶十數省之空前未有水災浩劫災民待救孔殷乃召集該地伸商巨戶與二十五家之評議員特開籌賑委員會報告南省水災情況一面計議募捐賑集辦法先印刷募賑傳單數千份飭由夜警分送籍便挨戶募捐以便彙集災區云

青年會昨總幹事轉各校會同人公鑒本年洪水為災遍十六行省千古浩劫莫此為甚目下最急需者為衣食屋之供給與疾病之救免社會各界及政府當局莫不一致興起竭力籌賑吾青年會同人以基督犧牲博愛為心服務社會經驗已分對於空前奇危當有特殊之貢獻下列各點當可實行(一)全體幹事及職員個人盡力減薪助賑(二)由本會常年預算中撥指成數(三)組織負責委員與國府救災委員會通力合作向各界募捐(四)多數幹事及會員實力參加救災工作總之吾會本耳內工作程序應集中于救災事宜為主至詳細辦法各照當地情形決定悉照災電例隨時電知賑欵可由本協會轉事關救救亡間不容髮不勝迫切待命之至全國青年會急賑委員會叩矣

紅卍會義務戲 收入六千元

吉林 世界紅卍會駐吉分會前聯合起省垣各機關在東商埠大馬路演唱義務戲所有收入盡量賑助江漢水災難民茲悉該會結賬共計收入大洋八千元除各項開銷外約餘大洋六千元日內即行滙往災地以濟災黎云

救濟會趕辦結束 催繳各方募欵

師範校師生將演劇募捐

長春 各法團發起募賑救濟淮水災施放急賑一節籌欵募捐超過一萬元數千元業分兩批計匯出現大洋一萬二千五百元一節已數誌本報茲聞救濟會方面确訊云常務委員張景南彭華卿張敬陳董樹棠吳少庚張步霄諸氏以急救既已滙出應速趕辦結束公同議決預定九月三十日宣告救濟會辦公截止並限定九月二十日以前催促各方面將領去之募捐冊本無論已募未募完全交回以示終了並預備將自承辦收支義欵等項分別公佈以昭大信云云又據師範學校方面消息云該學校王孟仁校長允諾教職員學生等公議表演災賑新劇籌賑募捐結果成績良亦好於日內結束云

伯平、會計、李瀛仙、張耀庭、張興周、塲而、李西園、蔡師珍、范香題、丁光榮、宋子良、星浦、旅聖和、雜務、鄭耀庭、張興周、

義務戲展期 已佈置妥帖 十八日起開演

營口 本日召集會議為賑濟水災籌辦學校擬演義務戲三晚茲經大會表決定於九月十八十九廿日假小紅樓演籌欵夜戲所有各項職務由會員分任將各職員表列於後 總幹事、哈澤香、提調、謝仲陰、哈奎忱、文牘、哈蘊棠、關劍塘、指待、齊郁華、趙銘閣、馬景波、徐向陽、周明政、于少波、尹于嘉、徐道耕、牛龍友、孫富山、王賣票驗票收票、應秉賢、李叔良、劉長齡、鄒少文、王金山、哈延齡、王厚麟、後台管事、王賀喬、吳石塵、排戲、吳石塵、王啓庭、哈

對江南災胞 紳商應有表示 勿忘救災義學

通遼 邇來長江決堤災黎遍地各省城鎮中外人士同舟共濟一致慷慨發起募捐救災之聲浪震於宇廟而好善樂施者爭先恐後時有所聞通遼地處要區人煙稠密物產豐富甲於東北而巨商富賈高明賢達之上大有其人募捐救災義舉未之見及因以遺憾信有之也記者關心民命起義務為天職喚醒同胞群策群力急宜募捐救濟災黎勿落他之後塵云云

瑣聞

△姦淫濯婦被毆

普蘭店 孛蘭屯住有孫福俊者其妻唐氏年方花信貌頗不惡於九月八日午後三時許至河邊濯衣與同村魯長江者相遇魯某雖年近半百而色心不減一時慾火難禁將唐氏擁入桑間被其乃翁發覺率衆將魯某飽以老拳唐氏言其強姦抑或張姦勲順姦勲局外人不敢妄加評判將來如何結果容訪再誌

△海關標賣金條

(安東)海關所查收違禁貨運金條向規定招商標購如辦法以昭大公茲又查獲私販金條若干昨特佈告為通告事本關決於本月十四日拍賣金條六條凡願購者務於是日上午九時鐘至十鐘時携帶日金五百元交關以作押欵齊集稅務司公署投標標內須註明投標人姓名加蓋印章並詳註無金條一兩願出日金票若干伸標者當日交欵提貨但願當日出賣權仍由海關保留併以聲明特此通知云

△日人慶神社祭

(長春)頭道溝日本居留民會暨官商各界鑒於本月十四日乃日本秋孝神社祭期亟應籌備慶祝以重大典特由各機關公推各界司儀並沿頭道溝滿鐵借用地各通衢較口按設燈坊日本居民均須懸燈慶祝尚有各種遊藝屆時參加以增餘興云云

△窮俄之惡作劇

(長春)城內西日道街馬營子院史宅因本月十三日辦喜事故於十二日即行大開喜筵招待來賓當晚九時許正在人多事雜之際實有窮俄一名由牆躍下顯其偉大之身體群衆大驚當即鳴笛求警該窮俄見勢亦即逃逸行經西北門附近竟被預伏之公安三分局警我卡捉獲由公安三分局之密訊該窮俄供稱數日未食腹內甚飢正擬乘間竊取食物不料被獲別無他事現已由公安局拘押聽候發落云云

△奉令槍決盜犯

(通遼)縣長汪徵波兼清鄉局長劉任以來對於防匪及清鄉事宜特別慎重於昨十一日奉到上峰之命將前拿捕進搶鮮人犯計高保春霍良等三名由監獄提出驗明正身綁赴邢塲槍決示衆云

△大飯店將開幕

(通遼)地屬要區物產豐富鐵路四那商業茂盛誠交通便利之樞紐也南北旅客來往停宿飯店雖有皆為小本營業因以宿舍狹頗負顧客之雅意本邑士紳集議群策群力組織大規模飯店名為遼北大飯店前已大興土木修理房屋茲已告竣設備應有盡有擬定本月十二日正式開幕云

△青年會演電影

(吉林)省垣東商埠中華基督教青年會現由上海影片公司到金樓恨影片已於日昨在該會開演連映三日頗受觀衆之歡迎云孚

△吉恒法院增薪

(吉林)高等法院現奉上奉命令以法界人員薪俸太微長此以往恐不足以養易生弊竇遂已擬定司法人員增薪四分之一日內即將實行云孚

△醫者治病新奇

(依蘭)直東會廟東某姓患疾據醫者言須將病人遺所之糞用布包成七份棄於路上被人拾取即隨之而去有玉貴者晨起入市拾一布包啓視內貯糞一攄淋漓染指勞人笑而告之遂大罵而去云

△撤十區總練長

(遼陽)縣長楊顯青茲以十區自衛團總練長朱榮相因剿匪不力着即撤差遺缺仰該區王兩峰區長揀選妥員接充云

△農村合作規程

(遼陽)縣政府奉農礦廳令謂奉部令頒發農村合作社暫行規程仰即切實遵遵以期改善農民生活發展農村經濟云

△請領隊長郵金

(遼陽)公安前大隊長王明德因剿匪積勞病故已誌本報茲經公安局以該已故王大隊長積勞病故厥功甚偉例應照章請邮以便轉發其邑族以慰英魂故特具情呈請縣府轉報省政府照發云

△通飭協緝盜匪

(遼陽)城西八卦頭村村副莊玉環其子莊萬昌有在外為匪消息當經莊玉環事先在區盯報明旋經廣區長報縣等情楊縣長據此當即通飭各區一體協緝務獲護送究云

△人票安全救回

(遼陽)邑北萬金臺村民呂文秀家日前被匪四名將自衛三八式馬槍一支搶去並得呂某鄉去後經該管警區吳局員帶返追擊始將人票安全救回云

△督剿專員蒞遼

(遼陽)本邑四鄉自青紗障起以來胡匪三五成幫大肆搶掠綁票勒贖猖獗異常雖經警隊剿捕終未肅清於昨省清鄉總局派來專員劉維清到遼辦理督剿胡匪並佈置防務各事宜云

東北交通委員會材料購辦委員會招標廣告

本會現承辦東北交通委員會核准標購交通材料斯茲將購置機關材料名稱數量等項列表於左凡願承辦者希即先期來會登記領取標單並索閱詳章其已登記者派員領取或函索標單為要

會址遼寧東北交通委員會

購置機關	材料名稱	數量	開標日期	交貨地點	備考
齊克路	鍋爐管吸水軟管	三種	九月廿九日下午三時	候樣品	機件
同	車輪及軸	七種	九月十五日下午三時	候詳圖	客車備品
同	千斤頂風鑽風錘	六種	十月一日下午三時	候詳圖	工具
同	導輪彈簧支拴	七種	九月二十二日下午三時	候詳圖	車輛配件
同	鉛塊錫塊銅塊銑鐵塊等	九種	九月廿四日下午三時		
洮昂路	千斤頂	一種	十月一日下午三時	候詳圖	工具
同	押車	一種	十月一日下午三時		機件
同	軌條及配件彎義轉轍器滑車螺釘等	六十五種	九月十九日下午三時		
同	鐵條鐵棒銅板亞鉛板等	五十六種	九月廿四日下午三時		

歐美淨面水

充痘與痱瘡 歐美淨面水 美中似不足 使君顏如玉

主治 酒刺粉刺 雀斑汗斑 面生痱痘 各種色痣

遼寧財政廳針對過 歐美藥房

本瓶現洋一元外埠函購郵費四角 四平街驛和發瑞 鐵嶺義和室 敦化中西藥房 吉林五洲藥房 安東東三合公記 公主嶺增順成 大連西崗子康德 開原城裏同春堂 遼陽義和老順堂 哈爾濱老福春 營口營口藥房 千金寨信仁堂 鳳城南街振豐恒 海城索恩藥房 長春中西藥房

大連中華攝影學會

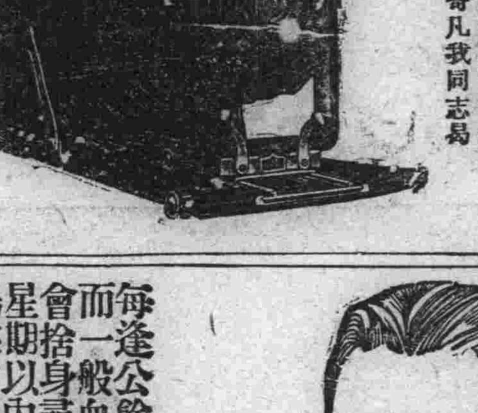

通告

本會係寓連各界人士所發起以作公餘研究攝影藝術之機關廣招同志互相交換美術知識為宗旨凡好研究攝影諸君無論初學或精通斯術者不限男女及本埠外埠均可入會會內設備均已舒齊會費低廉手續簡單如需詳章函索即寄凡我同志曷興乎來

會址 大連浪速町四三 史惟記內 電話 三一二二 二一八三六 振替大連四六五五六

樂極生悲

每逢公餘之暇咸欲覓一俱樂之所以資消遣並恢復精神然而一般血氣方剛的青年竟將此休息的時間作了尋花的機會捨以身尋樂流連忘返焉知道樂極生悲遺害非淺大槪在星期內便覺身體不爽溫增高什麼魚口便毒下疳楊梅淋濁等症相繼而起豈不苦惱已極嗎欲求轉悲為樂之術還是這凱輯士老牌聖藥喜肥力能治一切的花柳毒症或注過數次藥針無效或逢春復犯無論遠年近起定能除根每瓶大洋一元五角

清血解毒 喜肥力

主治清血解毒除濕化瘤、皮膚斑點、梅毒痴瘡、骨節疼痛、癧症潰瘡喉鼻腫亂、升頂歸後、梅性疥瘡瘰癧、脚氣、毒門結核、軟硬疳疾、血分不清、虧氣虧血、男婦各種癆症及婦女花柳梅毒症、或毒性不孕、或因毒閉經、或梅毒化胎、或子宮作潰、或毒串終身不孕、赤白帶下、倒水差前差後或終日淋漓不止、以及脫落毛髮、頑毒痔瘡、喉痛音啞、染耳聾、或梅毒入骨、一經服用、百毒俱消、血液立清、元氣恢復、其身體繼之而壯、設無病之預防、或疑似之毒症、及直接傳染、間接傳染、均可服用、無不立效如神

淋濁聖藥 巧拿淋

這是空前未有之新發明淋濁逐根聖藥巧拿淋丸 Gonorrhoea Tablets 專治疾濁淋症醫藥無效或時愈時犯試服此丸定可斷根因該丸內含有三大要素一純檀香精 Sandal 二沙斐爾 Sallo 三(梅大靈藍 Methylene Blue)此三種藥品均係殺菌滅淋清帶尿毒之貴重藥料凡各國醫學博士無不稱贊妙之良方也主治五淋白濁便溺不清尿道潰爛小便困難尿中混血尿道閉塞膀胱發炎疾濁重症請購試之定能應驗如響一瓶除根永不再犯 每瓶大洋二元五角

各埠代理店

[illegible]

總發行 哈爾濱泰華西藥行 分發行 江省吉林泰華西藥行

阿波國共同汽船出帆

●開往威海衛青島 ▲十六共同丸 九月二十日
●開往芝罘威海青島 ▲廿一共同丸 九月十六日
●開往芝罘威海仁川 ▲卅六共同丸 九月十七日
●開往鎮南浦仁川 ▲長山丸 九月 日
●開往天津 ▲長山丸 九月十五日
●開往芝罘 ▲十八共同丸 九月十七日

阿波國共同汽船株式會社 大連市山縣通 大連支店

大連汽船出帆

●開往青島上海(午前十一時) ▲大連丸 九月廿一日 ▲奉天丸 九月十五日 ▲長春丸 九月十八日
●開往天津(塘沽止) ▲濟通丸 九月廿二日三時 ▲天潮丸 九月十七日九時 ▲濟通丸 九月廿六日八時
●開往安東 ▲天潮丸 九月廿一日六時 ▲濟通丸 九月十七日六時
●開往香港廣東 ▲河北丸 九月廿一日開營口 九月廿二日開大連 ▲河南丸 九月廿三日開營口 九月廿四日開大連
●開往登州府龍口 ▲龍平丸 九月十五日六時
●開往名古屋 ▲東嶺丸 九月廿七日
●開往營口 ▲永安丸 九月十六日 ▲長順丸 九月十六日
●開往門司阪神 ▲長順丸 九月十三日
●開往營口橫濱 ▲英順丸 九月廿七日開營口 ▲鞍山丸 九月廿四日 ▲老虎丸 八月 日

大連汽船株式會社 電話四一八五番 專屬貨客經理店 大連市敷島町永和公司 電話七八六八・七二七八 阪神航路專屬貨物經理店 澤山兄弟商會 電話二六五二 四六四四

惠通行出帆

●開往芝罘威海仁川 ▲利通號 九月廿一日
●開往芝罘 ▲福壽丸 九月十六日
●開往大阪宇治尾道今治 ▲照國丸 九月十九日
●開往安東 ▲連勝丸 九月十六日
●開往天津 ▲松浦號 七月日

大連市加賀町三〇 惠通行 電話 六一一七 六一一八 三八五一

威連輪船出帆

●開往威海青島 ▲敦賀丸 八月 日

大連市敷島町六番地 取扱店 丸二張房

朝鮮郵船出帆

●開往朝鮮長崎鹿兒島 ▲櫻島丸 九月十二日
●開往青島仁川 ▲會寧丸 九月十八日
●芝罘新義州鎮南浦仁川 ▲京幾丸 九月廿四日

朝鮮郵船株式會社代理店 近海郵船株式會社代理店 大連支店

近海郵船出帆

●開往長崎橫濱大阪神戶 ▲玄武丸 九月十三日
●開往橫濱 ▲榛相丸 九月 日 ▲勝浦丸 九月廿七日
●開往天津牛莊 ▲淡路丸 九月廿二日 ▲勝浦丸 九月二十日 ▲淡路丸 九月十五日
●開往基隆高雄 ▲玄武丸 九月 日 ▲神州丸 九月十八日

政記輪船出帆

●開往芝罘 ▲永利號 九月十六日
●開往安東 ▲廣利號 九月十九日
●開往青島香港廣東 ▲有利號 九月十五日 ▲順利號 九月十九日
●開往龍口天津 ▲茂利號 九月十七日
●開往橫濱 ▲中華號 九月廿日

政記輪船股份有限公司 電話四一四一

大阪商船出帆

●開往天津 ▲河南丸 九月廿三日 ▲武昌丸 九月十三日 ▲貴州丸 九月十六日
●開往橫濱 ▲武昌丸 九月十五日
▲河南丸 九月廿八日(寄港宇治名) ▲貴州丸 九月廿一日(掛宇治名開前十時)
●開往門司神戶大阪(午前十時) ▲貝加爾丸 九月十五日 ▲香港丸 九月廿四日 ▲烏拉爾丸 九月廿一日 ▲哈爾濱丸 九月十八日
●開往上海福州基隆高雄 ▲福建丸 九月廿三日 ▲盛京丸 九月廿八日
●開往歐洲 ▲長沙丸 九月十八日 概不乘客
●開往紐育 ▲阿拉斯克丸 十月一日
●開往北米(經由神戶四日市橫濱) ▲幾內丸 九月廿三日

大阪商船會社大連支店 電話四一三七番
●乘船切符發賣所 日本國際觀光局 大連伊勢町案內所 電話五五四、七〇三四 沙河口出張所 電話九五〇六 營口案內所 電話七六 撫順案內所 電話二四八 奉天案內所 電話一九一四 長春案內所 電話三九三 哈爾濱案內所 電話八三四七
●乘船切符取次所 滿洲旅館協會 大連市信濃町遼東旅館內 電話三八二
●專屬貨物取扱所 國際運輸株式會社大連支店 大連山縣通 電話三一五一番
●驛荷扱所 大阪商船貨客事務所 國際運輸會社大連支店 電話四八〇二番

日清汽船出帆

●開往青島上海 ▲唐山丸 九月三十日 ▲華山丸 九月廿三日(午前九時出帆)

日清汽船代理店 大阪商船株式會社大連支店 電話三一五一 六二八三中國旅房

日本郵船出帆

●開往歐洲 ▲□□丸 十月一日(季便) ▲松本丸 九月十九日

消閑世界

振雅社義務戲之先聲

(菊癡投)

天也不惻、洪水肆虐、蔓延六廣省之、致使百萬生靈隨波逐浪、誠吾王以後、無獨有偶之奇災也、嗚呼、死者已矣、則生者於彼無垠之澤國中、奄々一息嗷々而待哺、一片賑災聲起全國響應、稍具仁心者、靡不善解義囊、以拯衆生於苦海、惟我連濱尤多善男信女、歷來如各機關及個人之勸募、各劇園影院、滑池之義務、中青主催之籃足球比賽種々義舉、早爲國內當局所贊許、此次並有中青以及各公學堂女生等之歌舞義劇、繼之於後、並有振雅社呂習之、王習祉張德綠君等之熱心、籌備以來、躬竭盡瘁、對於連濱舊劇聞名樂友、大事搜羅、除振雅社社員諸君外、並邀請連東俱樂部之名宿王鴻昇君、老將王振富、君健將傳本超君中國銀行之王寶麟君留日明治大學學生李夢悟君等、同時登台表演、蓋振雅社以及連東俱樂部諸君、之藝術早覓膾災人口、此次初露聲色者、爲王寶麟君、與李夢悟君、聞王寶麟君、係北平着名樂友、程派嫡傳、唱做當能不弱、惟李夢悟君、係余留日之同學、因悉其詳、蓋李君在日求學時、曾兼任副司令長官所組織之同澤俱樂部之遊藝股幹事、於東京扮裝表演、者由彼而始、去歲并婉華博士渡歐途經日本時李君嘗與之遊、並同攝有紀念照片數事、惟李君嗓音異於婉華、因改習程派、蓋李君能戲頗多、余曾聆其賀后罵殿、女起解、玉堂春、坐宮盜令、六月雪、以及黃鶴樓之周瑜等劇、蓋此次因李君養痾於連埠、適值此慈善之義舉、乃蒙不惜色相粉墨登塲、稍盡義務並聞及李君本欲表演黃鶴樓、余因王鴻昇君之寶蓮燈、及汾河灣、均係處女之表演、不得不稍爲練習、俾精益求精、實無暇及於黃鶴樓矣、乃李君於第一晚、只演女起解一齣、又聞及王寶麟君、因應行裏同事等之要求、於第三晚亦演女起解蓋此次所擬之劇日俱係正工唱做並重等戲、費去寥々無幾之戲金、而得踏濟濟一堂之票界名宿、冥々中又於待哺之難民、加以援手、何樂而不爲也、信紙綴鴉、幸讀者諸君子諒之

紀實小說　失學遺恨

(續)(王金聲)

好比牛臀拔顆毛似的、這有什麼爲難呢？你何必費了這些手續、請你把那錢査査吧！看看有沒有假的！」淑文和他媽々一聽、心裏非常驚奇閨女啾々媽々、媽々看看閨女好不快活、驚了半天、其母忙問淑文道『你寫信給他、說是要彼償了嗎？』淑文一聽、彷彿天上霹靂一般不禁怒火上攻、十分焦急幾乎要哭出來、登時飛紅了臉大罵道『你們找那個濫竽充數的、睜眼瞎子、混蛋先生看的信、他在那兒念的書、他跟那個師娘學的他看不明白就不應該胡說、竟誤人家的事、眞二虎、眞混蛋！他們人家都沒有一個人！」越說越有氣越罵越利害他娘倆你一句、我一句、指鷄罵狗閙的簡直不成事體了、把黃老好罵的閉口無言兒子不入洞非常懊喪、急的滿身是汗說道『你們娘倆、不要動火了、咱們好好的計議計議、那信上到底是怎麼一回事、我實在莫明其妙！』淑文聞之、便把他信上所寫的事情說了半天、黃老好一聽、才得其實詳、當時好似冷水澆頭一般、便說了不少爲難的話並且又勸了淑文他母女一番淑文的母親、仍是堅硬耳朵上火馬不停蹄、忙說道我的女兒無論長得多大、要想給老王家作媳婦、萬萬是不能的事已如此、實不能再有變更、你亦不必再大勸而特勸了、說到這裏、便命其女淑文、將當年定婚的彩禮、大洋八十元、並金戒子二箇、寶石戒子一個、金耳墜一付、絳紫色鐵機緞一丈二尺、急速取出淑文一聽急忙將大櫃打開、將一切的東西收拾停當送到黃氷人面前、淑文的母、即對黃老好勸言道、你大叔爲我女兒這婚事、實在費了心血不少、我是很銘感五內的、但是此事、別怨我不對竟怨王老頭那一個人、怎麼說呢他爲不叫他兒子念書、叫他兒子失學再說他若是家貧如洗攻不起兒子念書、這也有情可恕總算我不對、我們有什麼的家庭、不叫他兒子念書、理由悔婚呢？他並不是寒微他這不是自找嗎！、若不因爲這個我們能夠悔婚嗎你要聽明白着對不起今日把這彩禮、和你今兒帶來的都拿回去、交給他再另聘罷！雖然說是氷人一桿秤兩頭主的硬今日這方面、你實在不能主硬哩！你也不必傷心爲難了語及此黃老好點首嘆道、咳我再不敢爲月下老人了！這回可把我心傷透了！說完淚出敢怒而不敢言(未完)

半個月的日記

(十六)　(寄給故人當作一封長信)　(洽民)

二十一日

昨夜回來寫完日記、已是今朝兩點了、人的習慣眞難說、以前我最不慣遲眠、在學校一消燈便睡下有時還要人正自習、我便睡了、到此以後、習慣變的很多？遲眠即其一端、十一點以前便睡的時候絕少、同時六點起床時也、但以前遲眠次朝精神異常不好、且十點以後不眠、也同睡了一般、毫無精神此刻兩點睡也不覺得體倦、且朝起也不甚感疲、不過遲眠晏起、終非好習慣、我寫信給譽吾德眞他們都力勸他們早眠早起、確是本着我以前的經驗、所以在今朝起來、雖然不覺怎麼、但究覺精神若惰、自已很悔以前的習慣變壞

同法蘭克、出去吃早飯、飯後到禮拜堂坐了兩點多因爲時間太長、覺得昏々欲睡回來便倒在床上、一倒下便精神了、拿過介萍的信又看了一回、他因爲我上次的信處偶爾感覺憤悶、感覺悲觀、他冷嘲熱罵了十頁、他說、「照你來信所講的、和讀你幾首詩、所得的結論、你眞把文人的浪漫的性格、暴露得十足、不怪政治家景雲、不願意你這樣、就我這日在心理實驗室內瞎着眼發蒙的人、也不敢恭維、但「決買小舟渤海岸、常伴故人釣山影」還不算漂亮更不夠摩登、最好在您喫完了浪漫之酒後、跳到白玉山表忠碑之最高級、來一個摩登舞、這不比「釣山影」還神氣嗎？…你問我拿什麼藥去治你：你說你沒法子恢復你以前的意志同時你也沒勇氣了、這些話你眞能說得出來、別忙、你眞沒法想了麼、我和景雲想了一個好法子、請你聽者　假使眞想不出來法子、你最好、跳入太平洋裏去找、跳近去後、你不要後悔、身後的風頭、也不必多所顧及、屆時自然有滿洲趙公覺皋裔代你搜求散在各處的遺著、編成清遺民王公全集、你給景雲的和我的信、倒那時也請趙皋裔編進去、你該快樂！…呵！在我寫信給他的當時、本來有時事的背景、我悲憤的說了些胡話、他覺恨我沒出息、不長進、叫我去死、其實眞那樣沒長進、也不如死了、不過他的信沒到、我早又恢復了、看到他的信、倒好笑起來、或者他也是又恨又笑着寫成的、看了一回想起來寫信給他然而又一想、他罵我太甚、索性遲寫一天、或者便會誤一次船、讓他望信的日期失敗、讓他多待幾天

不知幾時睡去、醒來已是五點、洗了臉到法蘭克那裏、要同他去喫晚飯、他偏麻煩、拿文章、照片奬章、大戰印像寶貝般的讓我看、平心而談、如果不是餓了、這些東西、我也眞愛看、然而早晨吃一次飯、那是飯、兩頁麵包(未完)

近代南北名伶小傳

(三十壹)

潘月樵

居然較前進步力改往日之謬、自然做段細膩到家一動一靜、一喜一怒、甚至一轉身、一擡脚、皆加極精緻小身段、追孫王脫離、夏氏弟兄、明知由月樵一人獨掌、萬難持久、而彼時又苦於無角可約、遂編排新茶花、很海、妻黨同惡報等新戲、山月樵演來、果然大獲其利、更愛演胭脂虎、院花溪等小戲戲上海之有做工老生、蓋自月樵始也、今之大名鼎鼎麒麟童周信芳氏、自謂其做派、係屬步伍潘氏、由此看來、月樵尚不失一中等角色也、潘氏雖身爲伶工然頗思在軍政界求生活、當汪笑儂王又宸言菊朋等之、棄官爲優、王成一反比例、而尤近師旅之事、於休養之時、手不離卷、所看者、非步兵操典即射擊要範、所談者、亦爲某鎭統制何人、某協統何氏、日腦筋新頴富有、革命思想辛亥之役、陳英士先烈、充滬軍都統時、器重其爲人、特委以旅長名義、潘氏奉委後、即集合步隊爲勇攻、打高昌廟製造局、身先士卒、苦戰數晝夜、南北統一、取銷各地軍政分府、月樵亦即解除兵柄、政府嘉其功成身退、曾敘官陸軍少將、歸陸軍部侯差、與新劇家劉藝舟(木鐸)之實授陸軍中將、同爲梨園千古佳話二次光復、又出而組織人民自衛團、上海地方、賴以安靜、後又重登舞臺、於姓名之上特加革命偉人四字、未免小題大做、貽笑大方、登臺之後、居然大紅特紅、蓋大家以其曾充旅長、實官少將之特別而爭覩、並非爲其藝術而吸引也、子二海秋荔秋、亦爲新舊劇界之好手、上海伶界聯合委員會、潘亦委員之一、每遇同行孤苦無依者、必解囊相助、今在上海三星舞臺主人趙如泉氏之老生戲(按趙本武生今亦演老生戲矣)皆是竊取潘氏而得者、雖外江氣派過勝、然在上海一帶、總算一代名伶、前年、(十八年)冬季、病死滬上殊令人嘆惜不已也

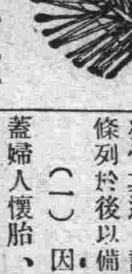

醫話　爲婦女者注意

(大連武維揚)

夫天地間、孤陰則不生、獨陽則不長、故天地配以陰陽男以女爲室、女以男爲家、故人生偶以夫婦、則陰陽和而後雨則降、夫婦合而後家道成、生育者由夫婦合而後家道成之要件也、故爲婦女豈可不注意之、若知孕育道爲天地自然之理不待勉强、故無危難之可言、然往々有因孕而難產者、此乃庸人自擾、反失天然之力、保產一法、不可不詳愼、世風不古爲婦女者、既將胎教久廢又不保養於平時、而臨產措置猶覺其遲、謹將難產七因、條列於後以備預防調攝

(一)　因安逸

蓋婦人懷胎、血以養之、氣以護之、宜時微勞、令氣血周流、胞胎活動如久坐久臥以致氣不運行、血不流通、胎亦停滯、不爲活動、致令難產常見田野苦勞之婦、正工作在、忽覺腹痛、立便生產百無危難、可知安逸不如微勞也

(二)　因奉養

胎之肥瘦、氣通於母、母之所嗜、胎之所養如恣食厚味不知減節或致胎肥、亦難能產嘗見藜藿之婦、容易生產可知奉養之道、以薄滋味、節飲食爲要、誠哉言也

(三)　因淫慾

古禮、婦人懷胎即居側室、與夫異寢、以淫慾有所當禁蓄胎在胞中、全賴氣血養育靜則神藏感則慾動、火擾於中、血氣沸騰、三四月以前犯之則易動胎小產、五六月犯之則胞衣太厚、而難產至胎之漏泄、子多成痿、達月不產、或產下令子毒蘊太盛、稟而不壽且不睹之物乎人與物皆稟氣血以生、然人之生子、不能胎胎順、個々存、而牛馬、犬豕、胎胎俱易、個々無損何也、蓋牛馬犬豕、一受胎後、則牡牝絕不相交、而人受孕、不能禁絕、猶有縱而無度者乎

(四)　因憂疑

今人求子之心、雖切、保胎之計則疎、或問卜求神、或適有產變者、常懷憂懼、心懸意怯、交骨不開、因之產亦艱難可知憂疑爲害實大

(未完)

北上有期正聲社友治酒餞別賦此以謝

(黃偉伯)

香江五度擊詩鐘、談笑樓頭夜不慵、挑菜光陰花事好、熟梅時節雨聲淙、腐儒自是勞形慣、摯友偏教別意濃、更盡一杯期後會、明年再弄筆尖鋒

歲歲驅車去古遼、元龍豪氣已全消、身嘗濕烈風霜味、耳聽悲涼里巷謠、久客他鄉成習慣、每逢舊雨輒相邀、到時定寄平安字、有雁傳書路不遙

朱聘三六十整壽賦此祝嘏

(前人)

臚傳原擬佔鰲頭、且讓劉郎借一籌(聘三初擬狀頭後孝欽后易置第二)曾歷東瀛研法律、更官黔服梓誤猷、詞林故事詳鴛鷺、貫錄高文射斗牛、著述宏深球報國、身名從此壽千秋

安抵大連寄呈正聲社友

(前人)

吟壇揖別赴遼東、茶火榴花照眼紅、小泊韓江烹紫蟹、旋停申浦蹋青驄、魚龍酣睡渾無浪、鵬燕高翔薄有風、一路平安今至矣、賦詩隨驛寄諸公

正誤

昨日小友樂園徵文手民排落數則今特爲補錄

三、請自已作自已寫、求成年人、代作代寫者不錄

四、內外埠統限五日

五、錄取一等一名、贈安徒生童話夜鶯一冊、其他佳者錄取五名、亦微有贈品當選壹等之文章在本園發表

六、稿請寄金州城內姜家街四五六番戶畢殿元收

七、郵票不足者不收(貼中國郵票請用四分)不依上列規則雖佳恕不錄取

萬年筆最高級用品

瓦古那翁牌鋼筆水

ワグナーインキ

有信用的品物・色濃明顯的品物

上海

大中華橡膠廠

註冊商標

花樣多　質地牢

聲譽高　用不破

本廠設計最完備廣大每日製二萬餘雙

雙錢牌

彩色絲絨女跑鞋

大中華式膠底布鞋

生膠底男女球鞋

熟膠底帆布跑鞋

橡膠男女套鞋

橡膠透明童鞋

實行三民主義！建設新大中華！推廣雙錢套鞋！抵制舶來製品！打倒經濟侵略！提倡優等國貨！

廠址上海徐家滙路一一〇二號

東三省總經理處　營口大昌恆顏料號

哈爾濱經售處　謙信洋行

本廠出品最精良耐用因原料悉採上等

大連市西崗街九十八番地

旭初白十字醫院

本院創設以來久蒙連埠紳商各界同胞信仰無以爲報近當金貴銀賤之際世面艱窘本院長有見及此志在濟人診治藥材精良如前但遇貧困者藥價格外優恤恐患病同胞有未週知特此聲明

內外科　花柳症　戒阿片嗎啡癮　入院隨意

院長　日本醫學士　梁世喧

電話　三一二二番

東北唯一

光明美術照相館

西洋技師　電光攝影

凡游諸者　須趁機會

留一紀念　包管滿意

全國唯一照相通信機關

東北新聞影片社

承攝各種電影片　候給東北新聞照片

潮商十緯三路一四號

陽埠一路經口百十

如何使五淋白濁永遠斷根

五淋白濁爲病極危險之隱疾、市上所售之治淋治濁藥物名目雖多、然收効迅速者則甚少、服之而能永遠斷根者可謂絕無、惟法國倘地獨家精製之山得倘地藥丸在歐美各國久有淋濁聖藥之稱、無論病症之新陳、痛腫之輕重、初服每點鐘一丸、壓兩日夜不息、即可痛除腫退淋通濁止、以後五日每天服四丸、保可斷根永不復發、此丸藥方秘不傳世、每丸之上印有MIDY爲記、購顧諸君務請認明

注意　服藥期中宜節房慾及遠烟酒食物尤須戒絕房事

全國各地中西藥房均有出售

上海江西路三六七號

華商新華行獨家經理

大連

募賑球賽閉幕之尾聲
足球戰二對二成平局
益文善攻善守全大連係勁敵
爲災胞請命連日得優良成績

最末日之足籃球比賽、上午之部、即全大連對白燕之籃球、一切成績、均誌前報、下午之足球第一場、本爲中青對隆華、爲連濱人士均願觀看之比賽、不意因隆華隊之問題、隆華竟爾拒絕出場、中青球員均到陽靜候、不見隆華隊之來、不得已乃延長一小時、由下午四時起、全大連日本隊和煙台益文隊之比賽開始矣、審判原爲隆華隊長、因此亦改由中青隊劉文延君、兩軍開始之下、均甚善於攻守、前半局益文猛攻、連攻入二球、而全大連軍因爲受益文之猛攻、祇得堅守、屢思反攻、均無其機會、乃以二對零、益文全勝、下半局開始、全大連軍益猛烈攻衝、力圖恢復、在十五分鐘攻入一球、由此全大連軍威大振、屢々攻到益文門前、益文隊員乃死力防守、亦因東面受西南風之影響、益文又攻入一球、於此已成平局、益文在此時、由安原生君之指揮、在陣中東馳西突、結果亦不得逞、終局以二對二成平局矣、中青約全大連在終局之後、再戰一次、以饗觀衆、奈全大連軍、對勁敵之益文、已行疲乏、不能再出馬衝鋒、乃在此閉幕矣、而觀衆正在興高彩烈的時候、終再賽未免多有掃興者、但爲助賑事又因隆華鬧問題、故觀衆亦均甚諒解、於喝采聲中散會矣、可欽之云云

中青學校部之 賑災歌舞劇
多精彩動人

望眼欲穿之中青學校小學生賑災歌舞劇、第一日出場之劇目、記者親往參觀、見一般天眞活潑小演員、俱是輕盈慢舞、婉囀清歌、料想害雲天魔、恐亦不過如是、而該校補習科十四學生畢壽明君之配奏提琴、妙手微動、悠揚韻生、更是難能可貴、其餘如十二齡幼女蔣有賢之可憐的秋香、及該園台柱張婉華楊翠娥二女士之蝴蝶姑娘、覺悟少年、醉仙舞等、尤其令人拍案叫絕、購得白票諸君、踴躍往觀、喜歡欣賞藝術、所演者爲春深了、白鴿舞、可憐的秋香、我看你(幼稚園小學生、蝴蝶姑娘滑稽啞劇、麻雀與小孩(即覺悟少年)好朋友來了、醉仙舞、獨唱、月夜之夜、中間加映西洋滑稽片電影、第二日所演各節、當較第一日益晚呈空前之盛況云

自動送捐益多
救災熱潮愈激烈
已匯災區六萬九千餘元
結果成績之優自不待言

大連各機關勸募南省災賑捐款、各界人士、熱烈捐助、非常踴躍、大有爭先恐後狀況、故不日所募捐款、竟達七萬餘元、日下已匯解災區者、計有六萬九千元之巨、將來結果成績之優、自不待言、茲據市內公議會、及通到大阪永廣堂、本府轉託營口亞浦耳公司函寄金票廿元、大連滿鐵列車各部華人同一捐大洋六十元零六角、金票九元七毛、鈔票四元小洋三十八元八毛、哈大洋六元、大連語學校自勵會會員一同捐小洋三十七元、鈔票二元金票一元九毛、大連驛赤帽詰所華人一同捐小洋二十二元、大連灣會夏尊美、普通學堂長湯景賢、代募捐洋三百十二元七毛、大連重要物產收引入組合捐金票四百元、大連油坊聯合捐金票四百元、德玉堂理髮所及同人等捐小洋二十一元、以上捐款者、有外埠有市內、均係自動送捐、并未勸募其對於災民之同情、亦可概見矣

爲救災遠涉連埠
白燕益文凱旋
於十五日晚乘永利號返煙
中青及各界多到埠頭歡送

乎大連中青聘約之煙台白燕籃球益文足球兩隊、連日在本埠獲得最好之成績、且兩隊之精神極佳、甚受連埠中日觀衆之歡迎、兩隊於閉幕之後、白燕隊因隊員中、多屬服務社會者、其大部已於十三日晚六時出港之利通號返煙台矣、益文則在連再逗留一日、亦因輪船之關係、準於本(十五日)日晚六時乘永利號返去、白燕隊長莊文聰君等亦同船、開中青方面、多到埠頭相送云云

水上警察署
熱心救災黎
捐集善款中

本埠水上警察署中國人署員爲對華南水災難胞、稍盡救濟之義務、故現由該署之趙明政、關岐亭、秦福貴、王立全等氏發起、向各署員等勸募賑款、聞現正進行中、以俟集有成數、即送交收稍處、以期南匯、面救眉急、惟該氏等、能如此熱心、寄

紛紛自動送賑捐
善人樂善不倦
西公議會代收成績優良
朱子樵氏曾特親函致謝

西崗子公會、自發起代募、議華南水災以來、其進行之使、成績之優良、已如前報近所誌、茲據查三二日來順該會之收款成績、更有較優於前者、如十四日之一日間、該會代收、計

△小平島會 小洋三百三十七元五角、金票三元三毛錢、大洋二元
△南滿洲硝子會社中國人一百〇一元一角正
△長興和木廠小洋百元
△西崗子四等娼(代表孫萬福)小洋七十三元
△鈺泉堂小洋一百二十八元
餘

如上記之外、其他十元八元三元五元之送款者、實大有其人、多不勝數云云、更該西崗子公議會、前曾分二次、滙寄賑款一萬元、開國府水災急賑會委員長朱子樵氏、除拍電謝領外、於昨該朱氏、又由上海中央銀行二樓水災急賑會辦事處、寄來朱氏親事所、書之收單與公議會矣

救水難同胞共襄善舉
賑災遊藝大會
救人且娛耳目何樂而不爲
十九廿日兩晚在上院開演

中華基督教青年會、與上海大戲院、及中新劇團、所合辦之賑災游藝會、於十九日二十日兩晚、在上海大戲院開演、事爲善舉、故數日來該會銷票之成績、實足慶幸值此金融奇緊之際、具辦賑機關林立、而猶得賣出預想數之外、實不啻代災民九叩首於諸大善士前、深慶能體災區人民之沛流離、而於娛之中、又得盡此義舉、新其所演目錄、已如貼揭之如種晉樂醒世至劇滑稽跳舞、驚奇魔術、特別双簧、加以國產之影片、內容異常豐富、凡我同胞、已買者當盡量介紹、其未買者亦應及時往基青或大海上戲院購買、十方娛樂、一方慈善、救濟炎黎況又當星期六與星期日公餘之暇、揮二三知己或家中眷屬、前往觀聽、當尤興趣不淺、現聞該會正值上下動員積極籌備中云

三公學同窓會
開籌賑會議
宗旨爲救災胞
善士應速購票

伏見台、沙河口、西崗子、三公學堂同窓會聯絡發起南水災募捐遊藝會等情、已兩誌報端、現又定於十五日之星期二日下午五時、由委員會主席特招集各幹部仍假西崗子公學堂開第三次討論會協議遴選各員擔責分頭進處售票、以期得最後之良果、滙往災區、救濟臨危之同胞望吾埠各仁人善士們速往購票、期以積腋成裘、免被難同胞待賑之急云

劉仁松刑事
升任巡捕長

沙河口警察署司法係刑事巡捕劉仁松氏、自在該署任職以來、迄今數年、不僅公的方面、任勞任怨、成績斐然、即私的方面、亦和藹可親、頌聲載道、故該沙河口署久下詔署長爲、表劉氏之良績、更爲鼓勵於前呈稟關東廳升職、關東廳方面、以劉氏可嘉、乃即升劉氏爲巡捕長、於前十一日、已領來此項命令、劉氏受命之下、今後將更加努力、以副上峰愛戴之意、而盡自己之公職云

櫃夥效綠珠
車夫亦墜樓

原籍旅順南山裏現充市內信濃町三合成櫃夥刁有春、年十九歲、於九日晨、正在二樓工作中、忽然失愼、墜於樓下之木櫈上、竟將肋骨折斷、疼痛難忍、哭號不已、陳經人送至奧町普愛醫院、陳英院長及葉醫師急施接骨妙術、約須三週間痊愈云

又有香爐礁一番地之馬車夫趙學成、年三十七歲於九日午後在埠頭第二倉庫樓上搬取砂糖、不料爲起重機所碰墜於樓下捧得頭破血出、鼻青臉腫、而脚部亦受傷頗重經人報告埠頭事務所、急送至普愛醫院、應急治療、十日內即可痊愈云

錯認妻室案
又說有証人
女方欲請調查

久傳連市之錯誤妻案、大連法院十一日傳欒鴻恩焦翠鈴双方到堂公判、欒方辨護士本岡聲請欒鴻恩有證人崔李氏着欲找其出庭、焦方之松容護辨士、則以爲翠鈴方面證人甚多、亦應出庭、於是待双方各找證人、下次定於十一月中公判、惟焦氏方面以爲欒鴻恩屢次尋出證人、皆係做作、並非確實、其不能證實、已可顯見、此次又提出證人、實爲故態依然、蓋本人既非彼妻、欲行僞證終無可能之理、司法當局倘允爲調查、則派人一到牟平必可瞭然、如其本人所言不實、重辦亦所不辭、否則隨便自找證人、恐不知何日爲了也

浴客行竊
當場被捕

於十三日午前十時頃、忽有西崗子永安街十三番地大連池澡塘之櫃夥、至永安街派出所報告謂、現在澡塘內二階樓上、發生盜難事件、請求官員、至現場檢查云云、派出所員聞訊、以事關竊盜當急至現場、調查一切、結果判明竊盜被害者、名隋有義、年二十六歲、係山東人現住市內西通、於十三日晨五時三十分頃、至大連池沐浴、浴畢乃在二樓雅座上、矇朧睡去、及至一覺醒來、已是十時許、乃忙着穿衣服不意將衣服穿安、一摸衣中所帶之款、計十元之金幣一枚、一元金幣一枚、黑龍江廣信公司之一元紙幣三枚、並哈爾濱某銀行之一元幣一枚、及大洋五元、此中除五元大洋外、其外紙幣等、已全數不見、因乃大譁、找向該澡塘交涉、澡塘乃喚來官人、俾資解決、官方判明此一切顛末後、以爲該被害金額、定係被某浴客乘隙竊盜無異、因乃謂搜查全體浴客惟於未搜查之前、該員即發覺在隋有義擧座上之浴客、與此事件、頗有可疑、因遂問其姓名等、判明其原籍係山東省蓬萊縣、現住所不定無職名張富家年二十五歲、惟因其確有嫌疑、乃檢查其衣服等、結果見其襪底子補了一層布、惟其中鼓飽、似有物在中、詳視之下、見其中乃隋有義所遺之紙幣、一無錯誤、故遂以其爲竊盜現行犯人、予以逮捕、更據查該犯人張富家、與隋有義、曾有一面之識、於十三日上下五時許、二人曾相過於路中、因隋有義掏錢買物、張始發覺隋之懷中有錢、故乃隨之至大連池內行竊云云、派出所問明一切後、已將該犯人交本署司法係、按法處理云

中青女將均當入選
震華隊亦全勝
高金翠女士成績最爲良佳
公議會助震華旅費以獎勵

連日在瀋陽得有良好成績之大連中青水上陸上競技之男女隊員、就中尤以普蘭店第一普通學堂高金翠之成績爲佳十三日之競技 爲豫選

△二百米
高金翠(第一)成績三十秒八、季鳳英(第二) 成績三十一秒六、冷晴昧 (第一)成績三十二秒三

△百米
高金翠(第一)成績十四秒五季鳳英(第一)成績十四秒六、冷晴昧、第一(成績十四秒八、曹桂芳(第二)成績十四秒九、胡素芝、劉娥皇(第二)成績十五秒

再赴瀋中之震華棒球隊與東北大隊比賽、大獲勝利、因東大未戰、該隊不戰而獲得赴全運之權、因震華隊中有不能赴全運者、乃由東北大隊選入三四人合組成之、震華隊已於十三日晚返連、此本中、仍繼續的猛練、俾全運時、有精采之表演云

再當震華棒球隊赴瀋參加省選 旅費均由連埠商紳各機關捐寄、大連華商公議會助旅費金票二十元、西崗華商公議會助旅費十五元、其他錢鈔組合亦必有捐助、以期助成體育之進步也

設馬車洋車停住場
禁止散停街中
統一交通機關妨止事故
大連警察署現正計畫中

當此文化進展時期、街頭散在馬車與人力車、非徒防碍交通、要之發生事故之原因亦基於此、因是則大連警察署保安係於交通警察處理上應先整理車輛爲急務、會經攜愼研究之結果、擬行統一整理交通機關、在市內各處設備馬車及人力車停住場、現在已經設立者、只有大連車站與埠頭之兩所、再做此於公衆便宜之地點、設置馬車與人力車之停住場十數處所有諸車、一概禁止散停街中、查所有各車約二千餘輛、使馬車與人力車、得有劃分之整理、都市之交通上自可得平安無事云

自行車舖失火
調查原因中
損失金二千元

十三日午前三時五十分、西崗街一八五番地自轉車修理業王德長處之臨街之西側窗戶、有極强烈之火燄冒出、當被路人發見、遂報告西崗子警察署、並報告西崗子消防署、移時消防車駛來施水灌救、至四時半許、方始救熄、雖未燒傷人畜、然該房屋樓上一間、已全被燒毀僅未穎塌而已、樓下一間亦被焚其半、其中所有之新自轉車二十台、並舊自轉車二十台、及其他一切、皆被焚毀無餘、總計損失、約在金兩千元、事後官方爲明自眞象、曾將該號之櫃夥數人、傳至署內、訊問一切、結果始知該號主人王德長、爲至旅順水師營牛山屯原籍治理其父之喪事、於二日前已去旅順、現在該號之營業、係該號之櫃夥王兆致者代理更關於起火之原因、現在尚在調查中、聞火之起源、係在修理車之室中、內有多量油類及易燃之物品等、如果該火之起、或係因不注意之所至、亦未可知、自行車舖曾在朝鮮火災保險會社、將該商號之動產、保有金三千元之保險、該房屋則係隴子頭所有、聞亦保有火險云

各科診療病室完備
岐山醫院
醫師楊鳳鳴
小崗子平頂街五十七番地
電話四六五七

田中市長
退任拜訪

大連市長田中千吉氏、業經辭退市長職、特於十四日到本報及其他各機關、行退任之拜訪禮云

介紹欄

△推拿小兒聖手 小孩有病每多措手、茲有官鴻雲者、專門推拿之術、全係世傳良方、凡小兒一切急難病症等一經推拿、手到病除、現懸壺西崗新起街七十番地四號有此等難症者、一試方知言之不謬也

春去夏來本號應時運到蘇綢杭紗羅紡綢葛刺繡印花衣料平金喜壽帳料歐美布疋毛紗嗶嘰化粧雜貨均各備齊並有精裝禮券以取饋送方便代理眞正俄國花布羽綢軸線各色齊全批發零售竭誠歡迎
大連市浪速町五拾番地
協茂盛謹啓
電話 綢緞部四六三一 批發部五四五三番 雜貨部四九八八

啓化書社大贈券廣告
本社經售「上海」商務印書館各種書籍!
一律大贈券
△每購書大洋一元即贈書券大洋二角
△例如購書拾元即贈大洋二元
空前絕後的好機會!
諸君幸勿錯過了
限期 國曆八月廿四日起拾月初九日止
店址 大連市大龍街六一 電話 長五〇三一番

遺失滙票作廢
啓者鄙人於國歷九月四號在大連貞福興厚與天津天成棧內寓義昌號照付之滙票兩張號碼爲第一號第二號每張現大洋貳百五拾元兩張共計現大洋五百元整於斯晚乘船赴天津翌晨至天津上陸探囊取錢不想連包帶滙票竟不翼而飛遂打電與福興厚義昌號勿論此票事後落於中外人手既爲作廢恐各界未能週知特此登報聲明
天津 孟慶有謹啓

上海大戲院 電話二二五四七
九月十四日起映三天
慧冲公司最近傑構
前部 水上英雄
武術俠義愛情神奇鉅片
導演張慧沖 主演徐素娥
同時有影界狗明星登台表演奇術晝夜兩場欲飽眼福請早駕臨 酬觀衆票價不增
下期預告 配音歌唱有聲 二集 江湖念四俠 佳片 (黃耐霜主演)

五淋斷根新藥發賣
急慢性五淋斷根之新藥 本爲大阪醫科大學醫學士福原正義先生所創製一經服用確能立奏效果
一盒 斷根 得利格諾賓(Dorlgonobn)
(五日分金一元五角)
(十日分金三元)
總發賣元 **日本橋藥局**
大連市信濃町四十番地
電話八三六二番 振替大連四四九七

各科診療
愛克斯光科
健康相談
大連 小崗子
骨折脫臼 齒科技工 阿片嗎啡癮治療 病理病原檢查部 各種肛門病
博愛醫院
院長 孟天成
副院長 日冲飛那
電話五四六七番六八〇九番

大連同和裕新立首都分號廣告
敝號辦理國內外滙兌存放各種欵項曆有年所信用昭著久爲各界人士所嘉許現爲調劑金融應付首都需要起見特在城內金沙井通滙莊內安設開始營業如蒙惠顧無任歡迎茲將敝號通滙各地點開列於後
總號 河南新鄉縣
分號 辦事處 開封 鄭州 衛輝 道口 封邱 焦作 博愛 彰德 北平 天津 順德 濟南 徐州 蚌埠 宿州 新浦 南京 上海 漢口 大連 臨清 石家莊 洛陽 歸德 漯河 許昌 正陽關 陝州 晉城 蘭州 青島
代辦處 保定 無錫 蕪湖 安慶 修武
大連西崗久壽街三十六番地
電話長七四八七 電報掛號六七九一

大律師 辯護士 河內山武雄啓事
本律師(辯護士)茲承曲禾鄉氏正式之委任關於祥泰義閉後之一切債權債務並財產處分等善後事宜完全由本律師負責處理嗣後凡對祥泰義有交涉者請直接與本律師接洽必有適當辦法恐未週知特此聲明
大連市天神町五十三番地
河內山武雄法律事務所
(事務員兼通譯朱純本)
〇〇附啓關於祥泰義所有舖墊完全出兌如有兌者請至吉野町二十九番地恒聚棧面議可也

大連德泰號新築大樓遷移門市賤賣廣告
本號新築最宏大之樓房現將舊址南櫃遷移監部通九十三番地而北櫃仍在奧町舊址照常營業但兩櫃所有綢緞呢絨夏令應需之紗羅綢紡一律特別大賤賣惠顧諸君盍興乎來
監部通 奧町 長電話 五二八七 七四四五 番

痔瘡、痔瘻 等一般肛門病治療 專門
大連肛門病院
大連市西公園町三二(瓦斯會社前)
電話 五六五八番

外科 花柳病 小腸疝氣
大森醫院
大連監部通二十三番地
院長 大森美雄
電話六二三二〇番

天厨味精

特別廉價
我國之有調味粉實自敝廠創製味精始質純味鮮有口皆碑固無待敝廠之贅述當此時機敝廠不但不欲乘機臺高價格更且不惜犧牲定額三萬箱特別廉價出售藉酬區區之意蓋亦爲仰副愛用國貨諸公之屬望耳 倘蒙惠顧務請認明佛手老牌商標 精庶不致誤
國內外各大埠各大海味南貨食物舖均有經售

貨名	味精		
類別	每箱數量	每箱原價	▲箱較前廉價若干
大號瓶	五打	六十五元	十元
二號瓶	十打	六十五元	十元
三號瓶	二十打	六十五元	十元
四等瓶	三十打	六十五元	十元
廿兩聽	二打	二百六十五元	四十元
十兩聽	二打	一百三十六元	二十元
廿五兩袋	十打	一百八十六元	二十八元
十六兩聽	十打	一百二十六元	二十四元

批發折扣一律照舊
上海天厨味精製造廠啓
大連市信濃町七三番地 福昌和代理 電話三九九一番

經濟

永豐及大連幇多存
標金收價飛騰
目下標金與東滙僅差四兩

上海十四日電訊、銀塊倫敦漲帮、多存收價飛騰現下標縮紐均未動、步遂欠齊、人金與東匯僅差四兩、與英滙情因之弛緩、開價穩且靜嗣已平價矣後大德成裕豐永振買進、金價隨聲即起、滙兌英滙於三便士一二五雖有微許空付足敷供不應求、福昌恒興泰康潤等投機存英滙空標金交易頗呈活況、街面現金約有二萬條、現在中央間行共存一萬五千條（擬必收現）信享兄弟幇存約七八千條、以存空兩六之資力較之、空付多條零付遠不及存付、有力復加現貨告缺是故掉期日進、賣付脫手日多、今日之漲亦本外乎此、收盤之際永豐大云（立）

實業廳催報
棉花之成績

瀋陽實業廳廳長以棉花一項為人民所必需、銷路最廣、前曾通令各縣府勸告農民一律播種、而挽利權、現秋成有望、則棉花之收成如何、未得而知、劉廳長飭令各縣府各將該縣之棉花成績如何詳為具報、不得稍為遲延云（立）

北滿大豆豐收
收成在八分以上
日輸出六七百車
北滿經濟又可恢復舊觀

（哈爾濱訊）北滿經濟之困斃無非為輸出梗塞、雜粮尤其是大豆價格之慘落、以致連帶百業不振、倒產停業者、比比皆是、工商業慘淡情狀較之民國十二年、尤有過之本年北滿小麥、現已全部收穫、並運到市上出售、據關係方面之調查、本市北滿麥收、全部平均起來、確在八分以上、仍不失上中之豐稔年景、至於根本雜粮之大豆從前天氣溫和適宜、雨量充分、發育甚好、枝葉備極繁茂、入八月後、開花生角亦未生何等窒碍、八月中旬以降、已入充實子粒之期、正需要乾燥之氣候、詎由八月二十四以後、氣溫漸次上升二十八日最高溫度竟達攝氏表二十九度、比較本年伏暑時最高之卅三度、僅差四度、實為從前所罕見、是以豆立之粉質油質之充實、非常充分、現下尚未十分成熟、而子立已經長成、比較無為飽大、晒乾之後、色澤赤金黃光潤、再有半月、即已完全成熟、可以開始割收、現成熟割收期、僅有十餘日、即已呈此形狀、在此期內、如無天災之暴變、將來收成十分豐稔、及其品質十分優良敢預為斷言、但本年豐收以後、如果輸出仍如上年之遲鈍、是北滿從得許多過剩之大豆、當地即就化不動、向外又無法推銷、情勢所迫、粮價必仍暴即、是不但無益於北滿、而農工商業有將陷全破產之危險、惟据某有力特產商昨接德國電訊、上年北滿大豆輸出歐洲不振之原因、係歐洲油脂植物收成豐稔、價值低廉、用以代北滿大豆、利益甚大、需要家舍此就彼、故北滿豆之行銷歐洲、一時有杜絕之勢、本年歐洲油脂植物非常歉收、價格暴漲、各工廠紛紛改大豆是以此月以來、大豆輸出突然活躍、每日竟達六七百車以此推測、本年豆既豐收、品質又好、而歐洲之敵對的油脂植物又已消減、將來新豆上市、輸出勢必踴躍、粮價亦勢必漸次漲高、從此北滿經濟、或將轉入正軌、漸次恢復前數年活潑之原狀、亦未可知云

日本八月份內
對華貿易總額
輸出入均較從前減少

（東京十三日電訊）日本八月份對中國及關東州香港之貿易總額如左（單位千元）

輸出　二六、九六七
輸入　一二、九八九
出超　一三、九七八

比較去年八月、輸出減少四百卅九萬三千元、輸入減少二萬一千元、查一月以來之出超額為二千八百三十八萬七千元、比較去年之四千九百卅六萬六千元、則減少二千九十七萬九千元云

遼寧國貨銷售處開幕
將來計劃添調查推銷研究
三項工作在八關設分銷處

（瀋陽）遼寧國貨銷售處業由小河沿移至城內鐘樓南消費合作公司舊址、現已整理就緒、於月之十二日正式開幕當日下午二時、並邀請各機關各法團派員蒞臨參觀指導同時假市商會開會　列席者有實業廳代表姜宗瑨、省會公安局、代表關祥五市工聯會代表王道平外交協會代表佟明高暨各校學生新聞記者等三十餘人準時開會、行禮如儀、車向辰主席、報告略謂「今天開會、時間很短促計劃有廿餘法團參加、因為教育界人員多半忙於參加運動會、所以來賓少一些、諸位來參加、顯具有澈底的精神、十二時的熱心、敝人深覺榮幸、本來開會人數多少不成問題、我們中國四萬々同胞、雖多無數充數而已、日本人口、較比是少、可是他們國家很富强的、所以我們開會人數雖少、也是很有價值、國貨銷售處、係商工兩會及常識促進會共同組織發起的動機、是在昨年秋季即由敝人操辦其事、嗣因經濟問題、而致停頓、今年五月間、又復舊事重提、由官銀號慨然以小河沿房間相給更蒙商工兩會贊助、由各國貨商店工廠徵集多種貨品、貨架器具齊楚、電燈電話完備、復經東北大學及省立第一師範第一工科等校學校、熱心帮忙、於是國貨銷售處竟告成立、我們本窮而且幹的精神、努力於國貨之提倡完成國貨救國的大志願、彼特在小河沿營業狀況很好、參觀的人每天有六七千人之多、足見國人熱心提倡國貨小河沿一個月終了、再與南工兩會商酌、蒙金會長慨然以消費公司舊址房間捐給、電燈廠並為每務莊發、現在一切就張、繼續營業、帮忙請同學、暑假期滿回校上課故另考取練習生、籌備旬日、今天開幕、並邀商人位來監督指導、提倡國貨、本來大家是都有實任的、幸勿客賜教、俾國貨日臻佳境挽已失的利權、來救我們垂危的中國、已往的事跡或現在的情形、已經略略報告、至將來的計劃、擬加擴充調查省內外國貨出品、為利於推銷組織宣傳隊、請各校同學帮忙、本街上撒傳單貼標語及講演並在省、城八關各擇適宜地點設分銷處、一面展覽、一面出售再從事研究以往的國貨、設法使之改良收攬人才共同探討、俾與洋貨並駕齊驅、以外再請各校同學在校內組設國貨、販賣所、使一般青年男女學生都用國貨、漸及各界及民衆、尚召集許多計劃、在研究中將來必要按步就班做去」繼為工會代表王道平演說、車氏致謝詞、時已下午三時有半、遂宣告散會云

商況要覽

▲特產市場　十四日朝特產市場、大勢傾跌之大豆、開盤後近期雖小堅、遠期又落四分、豆餅平隱中略帶强硬、豆油人氣極為不佳、竟低落四角或三角五分、高粱亦跌落五分或七分、一般場面均屬平凡、現貨市場無人氣頗呈閑散大豆妥廿五車、普通品二車、豆餅…

▲錢鈔市況、倫敦銀塊近期平平、遠期略疲紐約亦平穩無變化、孟買稍提、上海標金開價七六三兩七其後提至七六九兩五、本埠鈔票仍屬平穩、之後因金漲、竟打破五元關門落至四十四元八角五分、匯申為七十二兩六二五、大洋為九十九元七角五云

▲商品市場　麻袋（平穩）產地情報綠扛低落十六分之五、藍扛低落四分之一、銀塊未變、鈔票跌二三角、當地華商方面實氣稀薄、然現貨之人氣却反堅勢云

▲綿系布（反落）美棉現貨跌十期跌八磅音、印棉跌二角、銀塊永變、大阪三品因上星期一般之豫想美棉必為高漲誰料却反低下、故各限約跌二圓、後又跌七角至一圓四角、當市各方面皆待動機、

限	約定價	數量
十一月限	二二·八〇	二·〇〇〇枚
十月限	一〇七·三〇	一〇
十二月限	一〇六·九〇	一〇

錢鈔市場
十四日朝錢鈔市場、海外……

商情（十四日）

本埠特產

▲大豆（單位厘）

限	開行	最高	收盤	最低
九月末	五八五〇	五八五〇	五八二〇	五八三〇
十月末	五八五〇	五八六〇	五八四〇	五八六〇
十一月末	五八七〇	五八七〇	五八四〇	五八五〇
十二月末	五八八〇	五八八〇	五八四〇	五八六〇
一月限	五九一〇	五九一〇	五八五〇	五八六〇

所成數　三百一車

▲豆餅

月限	開行	最高	最低	散行
十一月限	一八九五	一八九五	一八九五	一八九五
十二月限	一九二〇	一九一〇	一九一〇	一九一〇
一月末	一九二〇	一九一〇	一九一〇	一九二〇

所成數　五萬五千枚

▲豆油

月限	開行	最高	最低	散行
十一月限	一六三〇	一六三〇	一六〇〇	一六〇〇
十二月限	一六五五	一六五五	一六三五	一六三五
一月限	一六六〇	一六六〇	一六四〇	一六四〇

所成數　九千箱

▲高粱

月限	開行	最高	最低	散行
九月末	三四八〇	三四八〇	三四五〇	三四八〇
十月末	三五六〇	三五六〇	三五三〇	三五五〇
十一月末	三五六〇	三五五〇	三五二〇	三五七〇
十二月末	三七〇〇	三七〇〇	三六六〇	三七〇〇
一月末	三七七〇	三七七〇	三七四〇	三七五〇

所成數　三十車

包米未妥

▲現貨前場

混保大豆（帶皮）五八八〇　五八八〇（不帶皮）所成數　三十五車
普通大豆（帶皮）（不帶皮）五七八〇　五八〇〇　所成數　二車
豆油　一五六五　一五五五　所成數　一千四百箱
包米　四三五五　四三五〇　所成數　三車

本埠錢鈔

近期（遠期）	開行	最高	最低	散行
近期	四五二五	四五二五	四四八〇	四四八五

所成數　近期百四八萬圓

現貨交易　銀對金　銀對洋　洋對金

九時　四五三〇　一二三五　二五〇五
十時　一二三五
十一時　一二三〇
十二時　四四八五　一二三五　二三五〇
所成數　銀對金　四萬四千圓　銀對洋　一萬九千圓
二時半　四四八五　一二三五　二三五〇
三時半　休市

電報滙兌

倫敦銀塊　一三片六分一
同後場　一三片六分一
紐約銀塊　二八仙〇
孟買銀塊
美日滙兌　四四留比八分一
美中匯兌　四九弗三分九
　三〇弗六分二

▲上海外匯
日滙　一六一兩七五〇
英滙　一先令三片六二五
美滙　三〇弗六六二五
▲匯豐掛期
日滙　一六二兩五〇
英滙　一志二片〇〇
美匯　三〇弗三七五
▲上海標金

商品市場

收盤　七六三兩七錢
開行　七七三兩五錢
最高　七六三兩五錢
最低　七七三四〇錢

▲神戶匯兌
日美　四九弗八分三
日英　二志〇片八分三

▲美棉
現貨　六仙六五
十月　六仙六〇
十二月　六仙八一
一月　七仙一〇〇
三月　七仙二九
五月　七仙四五
七月

▲印棉
奔哥爾　一一六留比
布牢其　一五〇留比
奧姆拉　一四〇留比

▲大阪三品
前場開盤　後場收盤
八月　一〇九六〇　一〇八九
九月　一〇七八〇　一〇八二〇
十月　一〇七五〇　一〇七八〇
十一月　一〇七四〇　一〇七六〇
十二月　一〇七二〇　一〇七一〇
一月　一〇七〇〇　一〇六九〇
二月　一〇六六〇　一〇六六〇

▲大阪綿花
現貨開盤　二一一、七五
定期開盤　二一二、六五
現貨收盤　二一二、五五
定期收盤　二一三、七〇

▲大阪期米
現　一九、九一
中　二〇、四一
期　一八、六九
現　二〇、九九
中　二〇、四八
期　二〇、七五

▲東京期米
現　二〇、三二
中　二〇、九一
期　二〇、九〇
現　二〇、三九
中　二〇、八八
期　二〇、八九

▲仁川期米
現　一八、四五
中　一八、四九
期
現　一八、四七
中　一八、四七

▲神戶豆餅
九月
十月
十一月
十二月

▲大阪綿絲後場

限月	前場開行	收盤
九月	一〇九六〇	一〇八九〇
十月	一〇七八〇	一〇八二〇
十一月	一〇七五〇	一〇七六〇
十二月	一〇七四〇	一〇七一〇
一月	一〇七二〇	一〇六九〇
二月	一〇六六〇	一〇六六〇
三月	—	—

▲橫濱生絲

限	前一節	前二節
八月	六二二〇	六二二〇
九月	六四〇〇	六三五〇
十月	六三〇〇	六一七〇
十一月	六二一〇	六二九〇
十二月	六二四〇	六二〇〇
一月	六三一〇	六二七〇

▲印度麻袋
藍扛袋　二五留比二分一
綠扛袋　二八留比〇分〇
匯兌行　一三八留比〇分〇

股票市場

▲安東股票
當限
先限
▲大連股票
五品期
五品新期
錢鈔期
五品期
豆新期
高鈔期

北地行市

開原（大豆）九月　一、一九　一、二六
十月
十一月
哈爾濱（大豆）九月　九、二二　九、二二
十月　九、二五　九、二五
十一月　九、二二　九、二二
哈爾濱（小麥）九月　一、四三　一、四三
十月　一、四五　一、四五
十一月　一、四五　一、四五
公主嶺（大豆）九月　十月　十一月
公主嶺（高粱）九月　十月　七、八五　七、七
十一月
長春（高粱）九月　十月　七、一〇　七、一〇
十一月
奉天（奉票）現貨　定期　一三六〇〇
高
奉天（大洋）現貨　四、五〇　定期　三、四六〇　三、五七〇
高
開原（大洋）現貨　定期　四四、五〇
高
安東（鎮鈔）現貨　六、二五　匯兌　九九、〇五　定期　六六、三二
高
定期

肺癆病是人類的大敵
三那星是肺病的救星

全球統計死於肺癆病者每年數千萬人
中國人要佔最多數
歐美各國獎勵肺癆病特效藥能發明者
懸重賞二十餘萬金

肺癆病特效藥『三那星』出世

◎從前死於肺癆的都是冤枉死！
◎目前正患肺癆的都可以不死！

三那星治一二期肺癆病……藥到病除
三那星治第三期肺癆病……起死回生
解決數千年來名醫不能解決的難症
挽救數千年來名醫嘆為無藥的重症

肺癆病不難治……難在不能攻破肺癆菌之臟質保障及結節抵禦
三那星非奇藥……奇在可以攻破肺癆菌之臟質保障及結節武裝！

▲肺癆即肺結核

中醫史上之所謂肺癆、即西醫史上之所謂肺結核茲為便利國人智語上之敘述起見、後文均稱肺結核為肺癆

▲肺癆之症象

肺癆之症象為發熱、盜汗、食慾減退、瘦削、咳嗽、失音、咯血、貧血等症象、有各病逐漸陸續發現者、有數症合併一時發現者

▲肺癆之過程

肺癆就臨床上之形態、可劃分為三期、初起之時為第一期、肺癆完全形成之時為第二期、及至肺臟形成空洞為第三期

▲肺癆之可怕

肺癆為一種特殊的慢性的傳染症、凡與患肺癆者朝夕謀面、同處一室、或因食具與日用品之偶爾共用、均為得最易傳染之機會、一經傳染、雖在第一期之輕症、即亦非得長時間之治療、不克奏功、且稍一不慎、即足轉入第二第三期、不但本身耗金失業、而至不可救治之狀態、故患肺癆者、尤多避忌、蓋恐其病之傳染、苦難堪、而親戚朋友、難治也

肺結核病原菌發明者　德國考克博士

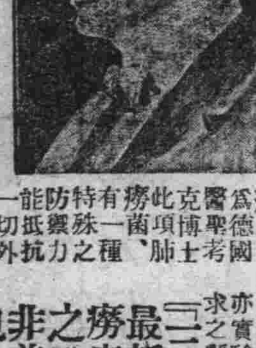

▲肺癆難治之原因

肺癆乃係一種極微細之肺癆菌、盤據於嬌嫩之肺臟、破壞人體組織、成最可怕之肺癆症、發現肺癆菌者為德國醫聖考克博士、此項肺癆菌、有一種特殊之防禦力、能抵抗一切外來藥力之攻擊、並肺癆菌體、係中性脂肪構成之外膜、且肺癆菌侵入人體之時、即被強固之結節包圍、週有脂肪性臟質、致使服藥或注射之藥、均不能透過、故有常家僅足治肺病中之輕症而已、第一期或二期之肺癆、有致喀血、如咳嗽等症、蓋肺病中單純之症、不能破壞其臟質及結節、溶解其患部、直達肺癆菌、則第三期重症之肺癆、完全治愈之目的、其顯其根本撲滅肺癆菌之故耳！

▲肺癆並非絕對不能治愈

昔年歐美各國曾懸賞二十餘萬金、以徵求於肺癆病之無特效藥、曾於是西各國名醫學者、爭相研究、全世界名醫之妙方、欲期得一根本殺滅肺癆菌之妙方、但其結果、盡歸失敗、蓋因彼皆不

肺癆病特效藥　三那星　殺盡癆菌　溶解臟質

知肺癆菌能分泌一種抗酸性蠟質、包圍其本體、以禦外來藥力侵入之深奧學理故也、自德國考克博士發見結核菌為肺癆病之原、其後學者咸知可設法破壞其脂強之脂肪性結節、剝奪外膜、或溶解之、使藥力直達患處、則第三期之肺癆、並非不能治愈、柏格爾博士對於肺癆治療上之理想的新醫術、實驗之而成功、此懸案亦告得解決矣、

『三那星』即係依據此最新學理而發明之肺癆病特效藥、其藥力之偉、見效之神、絕非普通藥品所可比擬也

▲三那星之試驗及功能

『三那星』在中國、已經中央衛生試驗所化驗證明、藥性和平、絕無任何禁忌及副作用、四時適宜、老幼可服、中國之患肺癆病者、比較全世界各國為最多、現有三那星特效肺藥出世、實患肺癆者之一大福音也、茲將其功能略述如下：

◎設於試驗管中、實驗『三那星』之藥力作用、則一分鐘後、肺癆菌皆消失、則其抗酸性至三分鐘後、全殺盡、無一倖免！

◎用以內服或注射方法、用三那星於人體之內、迄十八小時、則能滲入肺臟等各器內部、則能發見Diazo之反應、此反應即行消失、而

◎透入於肺臟等、各檢查小便、四十八小時後、則白血球非常增加、依動物試驗、則發見『三那星』能滲入結核病竈內、潛伏之肺癆菌之抗酸性、設檢查其病竈內、此足能證其蠟質完全溶解盡失矣！

◎如肺癆病患者內服『三那星』一星期左右、則立見咯痰之稀釋、體熱之下降、心身愉快等之狀態！

◎更繼續內服『三那星』達三十六天至六十天以上、則顯見體重增加、食慾激進、一切症狀、逐漸緩和、終達其回天再造之偉功也！

人工氣腦術代用治療機　胸部壓定器使用圖

滿鐵療養院長日送遠藤博士發明

▲肺癆病特效藥「三那星」新發明

二十世紀唯一無二之肺癆病特效藥『三那星』完全依據最新醫理而產生、其第一主要成分即在溶解肺癆菌之抗酸性臘質、並軟化其結節使同配合及撲滅肺性之內外膜、其餘成分之藥力深達於患部而克奏其功！

『三那星』治一二期肺癆、無不藥到病除、即最難治之第三期肺癆、亦莫不克奏其根本治愈之效、故『三那星』出世、各國名醫無不爭相採用、咸視為治療第三期肺癆之特效劑、數千年來難於解決之肺癆病從此遂有救星矣！

價目　每瓶一百廿片可服十天售上海大洋十元
每料六瓶可服六十天售上海大洋六十元

上海仁記路三十五號美商愛世開洋行獨家經理
奉天十一緯路七十三號美商愛世開洋行
哈爾濱道外正陽四道街口美商愛世開洋行
各埠藥房均有出售　大連：華泰、華西、德記全棧均售

奉送最新肺病療養指導書、三那星實驗報告書、函索立即寄贈